



**ΕΛΛΗΝΙΚΗ ΔΗΜΟΚΡΑΤΙΑ  
ΝΟΜΟΣ ΑΤΤΙΚΗΣ  
ΔΗΜΟΣ ΙΛΙΟΥ**

**ΑΠΟΣΠΑΣΜΑ**

**από το πρακτικό της υπ' αριθμ. 2<sup>ης</sup> Τακτικής Συνεδρίασης  
του Δημοτικού Συμβουλίου Ιλίου**

**Αριθ. Απόφασης 016/2025**

**Αριθμ. Πρωτ.: 4066/03.02.2025**

**ΘΕΜΑ**

**Έγκριση Κανονισμού Λειτουργίας Συστήματος Κοινοχρήστων  
Ποδηλάτων Δήμου Ιλίου**

Σήμερα την **23<sup>η</sup> Ιανουαρίου 2025** ημέρα **Πέμπτη** και ώρα 20.30 μ.μ. το Δημοτικό Συμβούλιο του **Δήμου ΙΛΙΟΥ** συνήλθε σε **Τακτική Δια Ζώσης Συνεδρίαση** στην Αίθουσα Συνεδριάσεων του Πολυδύναμου Κέντρου Πολιτιστικών, Αθλητικών & Κοινωνικών Δραστηριοτήτων «ΜΙΚΗΣ ΘΕΟΔΩΡΑΚΗΣ», ύστερα από την υπ' αριθμ. 1687/17.01.2025 πρόσκληση του Προέδρου του Δημοτικού Συμβουλίου κ. Κουκουβίνου Δημητρίου η οποία γνωστοποιήθηκε στην κα Δήμαρχο και σε όλους τους Δημοτικούς Συμβούλους την 17.01.2025 με μήνυμα ηλεκτρονικού ταχυδρομείου, σύμφωνα με τις διατάξεις του άρθρου 6 του Ν.5056/2023.

Το Δημοτικό Συμβούλιο απαρτίζεται από τριάντα πέντε (35) Μέλη.

**ΠΑΡΟΝΤΕΣ**

**ΔΗΜΑΡΧΟΣ:** ΑΛΕΒΙΖΟΥ ΚΟΥΚΟΥΒΙΝΟΥ ΑΝΔΡΙΑΝΑ

**ΠΡΟΕΔΡΟΣ Δ.Σ. :** ΚΟΥΚΟΥΒΙΝΟΣ ΔΗΜΗΤΡΙΟΣ

**ΓΡΑΜΜΑΤΕΑΣ Δ.Σ.:** ΚΟΥΚΟΣ ΧΡΗΣΤΟΣ

**ΑΝΤΙΔΗΜΑΡΧΟΣ:** ΔΡΑΚΟΠΟΥΛΟΣ ΝΙΚΟΛΑΟΣ

**ΑΝΤΙΔΗΜΑΡΧΟΣ:** ΛΙΟΣΗΣ ΔΗΜΗΤΡΙΟΣ

**ΑΝΤΙΔΗΜΑΡΧΟΣ:** ΓΚΟΓΚΟΣ ΚΩΝΣΤΑΝΤΙΝΟΣ

**ΑΝΤΙΔΗΜΑΡΧΟΣ:** ΜΠΟΥΡΔΑΚΗΣ ΣΤΑΥΡΟΣ

**ΑΝΤΙΔΗΜΑΡΧΟΣ:** ΑΠΟΣΤΟΛΟΠΟΥΛΟΣ ΔΗΜΗΤΡΙΟΣ

**ΑΝΤΙΔΗΜΑΡΧΟΣ:** ΜΠΑΡΜΠΑΓΙΑΝΝΗ ΑΛΕΞΑΝΔΡΑ

**ΑΝΤΙΔΗΜΑΡΧΟΣ:** ΠΟΛΙΤΗ ΓΕΩΡΓΙΑ

**ΑΝΤΙΔΗΜΑΡΧΟΣ:** ΚΑΡΥΤΙΝΟΥ ΙΩΑΝΝΑ

**ΜΕΛΗ Δ.Σ.:** ΑΓΓΕΛΗΣ ΛΑΓΟΓΙΑΝΝΗΣ ΙΩΑΝΝΗΣ, ΜΑΥΡΟΜΜΑΤΑΚΗΣ ΚΥΡΙΑΚΟΣ, ΛΙΟΣΗΣ ΑΘΑΝΑΣΙΟΣ, ΜΠΡΕΑΝΟΣ ΒΑΣΙΛΕΙΟΣ, ΚΡΕΒΒΑΤΑ ΜΑΡΙΑ, ΚΟΥΝΔΟΥΡΑΚΗΣ ΓΕΩΡΓΙΟΣ, ΜΠΛΕΤΣΑΣ ΘΕΟΔΩΡΟΣ, ΔΕΜΙΡΗ ΠΑΡΑΣΚΕΥΗ, ΑΡΓΥΡΟΠΟΥΛΟΥ ΜΑΡΙΑ, ΘΕΟΔΟΣΗΣ ΓΕΩΡΓΙΟΣ, ΓΕΩΡΓΟΠΟΥΛΟΥ ΕΛΕΝΗ, ΙΩΣΗΦΙΔΗΣ ΣΤΑΥΡΟΣ, ΖΕΝΕΤΟΣ ΝΙΚΟΛΑΟΣ, ΧΑΡΑΛΑΜΠΟΠΟΥΛΟΣ ΙΩΑΝΝΗΣ, ΒΟΜΠΙΡΑΚΗ ΝΙΚΟΛΕΤΤΑ, ΦΕΡΕΝΤΙΝΟΣ ΓΕΩΡΓΙΟΣ, ΦΡΑΓΚΑΚΗΣ ΓΕΩΡΓΙΟΣ, ΑΓΟΥΡΟΣ ΧΡΥΣΟΣΤΟΜΟΣ, ΓΑΛΟΥΝΗΣ ΔΗΜΗΤΡΙΟΣ, ΣΤΑΜΑΤΟΠΟΥΛΟΣ ΝΙΚΟΛΑΟΣ, ΡΗΓΑΣ ΠΑΝΑΓΙΩΤΗΣ, ΜΠΑΤΣΗΣ ΧΡΗΣΤΟΣ, ΜΑΡΚΟΠΟΥΛΟΣ ΦΩΤΙΟΣ

**ΑΠΟΝΤΕΣ**

**ΑΝΤΙΠΡΟΕΔΡΟΣ Δ.Σ.:** ΚΑΚΟΥΡΗΣ ΑΝΤΩΝΙΟΣ

**ΜΕΛΗ Δ.Σ.:** ΣΤΕΦΑΝΟΠΟΥΛΟΥ ΑΝΑΣΤΑΣΙΑ

Αφού διαπιστώθηκε ότι υπάρχει νόμιμη απαρτία, δεδομένου ότι με σύνολο 35 μελών βρέθηκαν παρόντα 32, ο Πρόεδρος κ. Κουκουβίνος Δημήτριος κήρυξε την έναρξη της Συνεδρίασης.

Ο Δημοτικός Σύμβουλος κ. Μπατσής Χρήστος, αποχώρησε πριν από τη συζήτηση των θεμάτων της ημερήσιας διατάξεως και μέχρι πέρατος αυτής.

Το Δημοτικό Συμβούλιο εισέρχεται αμέσως στην εξέταση του 17<sup>ου</sup> θέματος της ημερήσιας διάταξης

\*\*\*\*\*

Ο Πρόεδρος του Δημοτικού Συμβουλίου κ. Κουκουβίνος Δημήτριος εισάγει στο Συμβούλιο για συζήτηση το 17ο θέμα της ημερήσιας διάταξης που αφορά την έγκριση Κανονισμού Λειτουργίας Συστήματος Κοινοχρήστων Ποδηλάτων Δήμου Ιλίου.

Αφού θέτει υπόψιν του Συμβουλίου την υπ' αριθμ. 019/2025 ΑΔΕ (με ΑΔΑ: ΨΜ1ΡΩΕΒ-6Τ5) & το υπ' αριθμ. 2160/22.01.2025 σχετικό έγγραφο του Αυτοτελούς Τμήματος Ποιότητας, Προγραμματισμού & Ανάπτυξης του Δήμου μας, στο οποίο αναφέρεται ότι:

**«Λαμβάνοντας υπόψη:**

- 1) Το άρθρο 75 του Ν. 3463/06 «Κώδικας Δήμων και Κοινοτήτων» (ΦΕΚ 114/Α'/8-6-2006), όπως τροποποιήθηκε και ισχύει
- 2) Το άρθρο 79 του Ν. 3463/06 «Κώδικας Δήμων και Κοινοτήτων» (ΦΕΚ 114/Α'/8-6-2006), όπως τροποποιήθηκε και ισχύει
- 3) Τις διατάξεις των άρθρων 72 περ. ιγ) και 74Α του Ν. 3852/10 «Νέα Αρχιτεκτονική της Αυτοδιοίκησης και της Αποκεντρωμένης Διοίκησης - Πρόγραμμα Καλλικράτης» (ΦΕΚ 87/Α'/7-6-2010), όπως τροποποιήθηκαν και ισχύουν
- 4) Το Ν. 4624/19 «Αρχή Προστασίας Δεδομένων Προσωπικού Χαρακτήρα, μέτρα εφαρμογής του Κανονισμού (ΕΕ) 2016/679 του Ευρωπαϊκού Κοινοβουλίου και του Συμβουλίου της 27ης Απριλίου 2016 για την προστασία των φυσικών προσώπων έναντι της επεξεργασίας δεδομένων προσωπικού χαρακτήρα και ενσωμάτωση στην εθνική νομοθεσία της Οδηγίας (ΕΕ) 2016/680 του Ευρωπαϊκού Κοινοβουλίου και του Συμβουλίου της 27ης Απριλίου 2016 και άλλες διατάξεις», όπως τροποποιήθηκε και ισχύει
- 5) Την Α.Π.: ΕΥΔ/ΕΠ ΥΜΕΠΕΡΑΑ 4063/15-04-2022 (ΟΡΘΗ ΕΠΑΝΑΛΗΨΗ 19/04/2022) (ΑΔΑ: ΨΕΩΦ46ΜΤΛΡ-90Β) απόφαση ένταξης της Πράξης «Βιώσιμη μικροκινητικότητα μέσω συστήματος κοινόχρηστων ποδηλάτων σε Δήμους της Χώρας (Δήμοι Μητροπολιτικών Κέντρων)» με Κωδικό ΟΠΣ 5161697 στο Επιχειρησιακό Πρόγραμμα «Υποδομές Μεταφορών, Περιβάλλον και Αειφόρος Ανάπτυξη 2014-2020», με στόχο την ανάπτυξη ενός κοινόχρηστου δικτύου ηλεκτρικών και περιβαλλοντικά φιλικών ποδηλάτων, σε επίπεδο Δήμων Μητροπολιτικών Κέντρων, το οποίο θα συνεισφέρει αποτελεσματικά στην βελτίωση των μετακινήσεων σε επίπεδο μικρο-κινητικότητας. **Σύμφωνα με την απόφαση ένταξης, η εγκεκριμένη χρηματοδότηση για το Δήμο Ιλίου σε όρους δημόσιας δαπάνης ανέρχεται στο ποσό των 441.840,04 ευρώ.**

- 6) Τη διοικητική ολοκλήρωση του έργου «Ενίσχυση της Μικροκινητικότητας στο Δήμο Ιλίου» (υποέργο 1), της πράξης «Βιώσιμη μικροκινητικότητα μέσω συστήματος κοινοχρήστων ποδηλάτων σε Δήμους της Χώρας (Δήμοι Μητροπολιτικών Κέντρων)», το οποίο υλοποιήθηκε δυνάμει της υπ. αρ. 93880/15-12-2023 σύμβασης (ΑΔΑΜ: 23ΣΥΜΝ013975672) και της υπ. αρ. 35919/12-06-2024 τροποποιητικής σύμβασης (ΑΔΑΜ: 24ΣΥΜΝ014928124)
- 7) Την υπ. αρ. 438/2024 απόφαση της Δημοτικής Επιτροπής (Α.Π.: 58755/27-11-2024), με την οποία εγκρίθηκαν τα σημεία χωροθέτησης των σταθμών φόρτισης ηλεκτρικών ποδηλάτων στο Δήμο Ιλίου
- 8) Τη δημόσια διαβούλευση του Κανονισμού Λειτουργίας Συστήματος Κοινόχρηστων Ποδηλάτων του Δήμου Ιλίου, η οποία διεξάχθηκε από τις 23/12/2024 έως τις 4/1/2025, κατά τη διάρκεια της οποίας οι πολίτες είχαν την ευκαιρία να καταθέσουν τις απόψεις και τις προτάσεις τους για τη βελτίωση του συστήματος και την προσαρμογή του στις ανάγκες της πόλης
- 9) Την επικείμενη έναρξη λειτουργίας του Συστήματος Κοινόχρηστων Ποδηλάτων του Δήμου Ιλίου και την ανάγκη να προσδιοριστούν οι όροι χρήσης και λειτουργίας του συστήματος, με σκοπό αφενός τη διαχείριση και την προστασία της δημοτικής περιουσίας και αφετέρου τη διατύπωση με σαφήνεια των υποχρεώσεων και των δικαιωμάτων των χρηστών

#### **Εισηγούμαστε:**

Την έγκριση του Κανονισμού Λειτουργίας Συστήματος Κοινόχρηστων Ποδηλάτων Δήμου Ιλίου, ο οποίος έχει ως εξής:

#### **ΚΑΝΟΝΙΣΜΟΣ ΛΕΙΤΟΥΡΓΙΑΣ ΣΥΣΤΗΜΑΤΟΣ ΚΟΙΝΟΧΡΗΣΤΩΝ ΠΟΔΗΛΑΤΩΝ ΔΗΜΟΥ ΙΛΙΟΥ**

##### **ΑΡΘΡΟ 1 - ΠΡΟΟΙΜΙΟ**

Ο Δήμος με τον παρόντα κανονισμό προσδιορίζει τους όρους χρήσης και λειτουργίας του Συστήματος Κοινόχρηστων Ποδηλάτων, με σκοπό αφενός τη διαχείριση και την προστασία της δημοτικής περιουσίας από τις Δημοτικές Υπηρεσίες και τους δημότες με τον καλύτερο δυνατό τρόπο και αφετέρου τη διατύπωση με σαφήνεια των υποχρεώσεων και των δικαιωμάτων των χρηστών.

Στον παρόντα κανονισμό καθορίζονται η διάρκεια λειτουργίας του συστήματος σε ημερήσια βάση, οι ώρες χρήσης του από τους χρήστες, οι προϋποθέσεις και ο τρόπος απόκτησης δικαιώματος χρήσης, η διαδικασία και ο τρόπος χρήσης του συστήματος. Ακόμη αναφέρονται ρητά οι υποχρεώσεις και τα δικαιώματα των χρηστών. Τέλος, καθορίζεται η έννοια του τέλους χρήσης και τα αναλογούντα πρόστιμα για κάθε παράβαση, καθώς και η επιτροπή για την επιβολή τους.

##### **ΑΡΘΡΟ 2 - ΝΟΜΙΚΟ ΠΛΑΙΣΙΟ**

Αυτός ο κανονισμός εκδίδεται με βάση τις διατάξεις των άρθρων 75 και 79 του Ν. 3463/2006, όπως τροποποιήθηκε με την παράγραφο 2 άρθρο 11 του Ν. 4674/20 και του Β.Δ. 24/9-20/10/1958 και αποτελεί κανονιστική διοικητική πράξη που έχει ισχύ ουσιαστικού νόμου.

### **ΑΡΘΡΟ 3 - ΓΕΝΙΚΟΙ ΟΡΟΙ ΚΑΙ ΟΡΙΣΜΟΙ**

- Ως «**Σύστημα Κοινόχρηστων Ποδηλάτων (ΣΚΠ)**» νοείται το υλοποιημένο από το Δήμο σύστημα κοινόχρηστων ποδηλάτων με δυνατότητα βραχυχρόνιας χρήσης ποδηλάτων, όπως αναλυτικά περιγράφεται στον κανονισμό.
- Ως «**Ποδήλατο**» νοείται το ποδήλατο με αλουμινένιο σκελετό, ειδικό αντικλεπτικό και αντιβανδαλιστικό σχεδιασμό, που φέρει ειδικό αριθμό «ταυτοποίησης» και ενσωματωμένο σύστημα GPS/GPRS.
- Ως «**Σταθμός Μίσθωσης**» νοείται ο σταθμός των ποδηλάτων που περιλαμβάνει θέσεις κλειδώματος/φόρτισης.
- Ως «**Θέση κλειδώματος/φόρτισης**» νοείται η θέση του Σταθμού, στην οποία τοποθετείται και ασφαρίζεται το Ποδήλατο.
- Ως «**Τερματικό μίσθωσης**» νοείται το σύστημα με οθόνη αφής, μέσω του οποίου δίνεται η δυνατότητα μίσθωσης ενός ποδηλάτου.
- Ως «**Χρήστης**» νοείται κάθε Χρήστης του ΣΚΠ που έχει εγγραφεί και χρησιμοποιεί το ΣΚΠ.
- Ως «**Εγγραφή Χρήστη**» νοείται η διαδικασία εγγραφής κάθε φυσικού προσώπου στο σύστημα με ταυτοποίηση μέσω κωδικών taxisnet ή τραπεζικής κάρτας ή υποβολής εγγράφων ταυτοπροσωπίας.

### **ΑΡΘΡΟ 4 - ΓΕΝΙΚΗ ΠΕΡΙΓΡΑΦΗ ΣΥΣΤΗΜΑΤΟΣ**

Το σύστημα περιλαμβάνει 55 ηλεκτρικά ποδήλατα και 8 σταθμούς ποδηλάτων.

Οι σταθμοί ποδηλάτων βρίσκονται στις παρακάτω θέσεις εντός του αστικού ιστού της πόλης:

- Σημείο 1: Πεζόδρομος εμπορικού κέντρου Δήμου Ιλίου, επί της οδού Πάριδος, όπως φαίνεται στο παρακάτω χαρτογραφικό υπόβαθρο (Google maps):

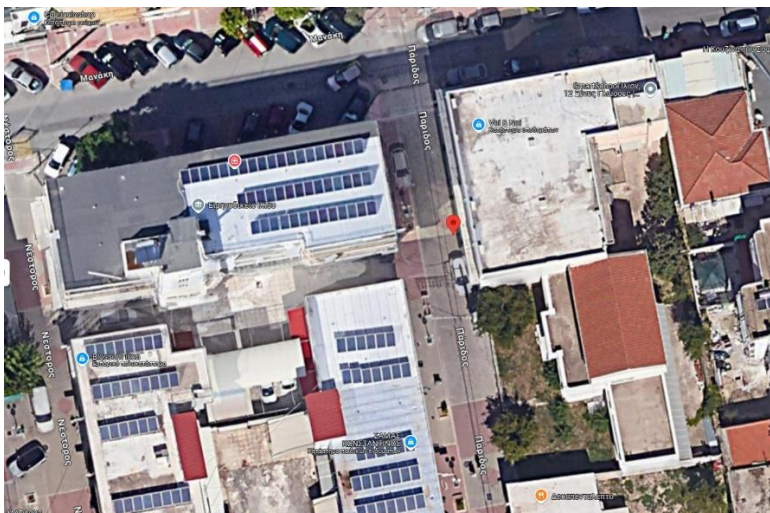

- Σημείο 2: Πλατεία Αγίου Φανουρίου, όπως φαίνεται στο παρακάτω χαρτογραφικό υπόβαθρο (Google maps):

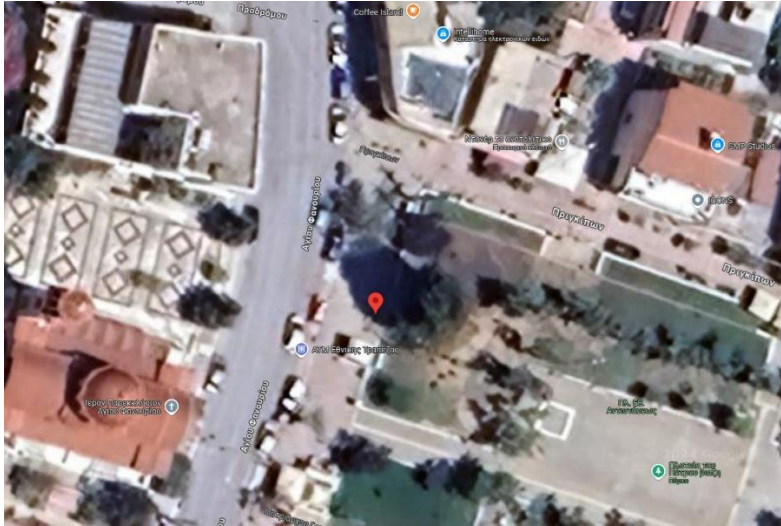

- Σημείο 3: Περιοχή Ζωοδόχου Πηγής, επί της οδού Ρήγα Φεραίου, όπως φαίνεται στο παρακάτω χαρτογραφικό υπόβαθρο (Google maps):



- Σημείο 4: Περιοχή Αγίου Νικολάου, πλατεία οδού Ζαγορίου, όπως φαίνεται στο παρακάτω χαρτογραφικό υπόβαθρο (Google maps):

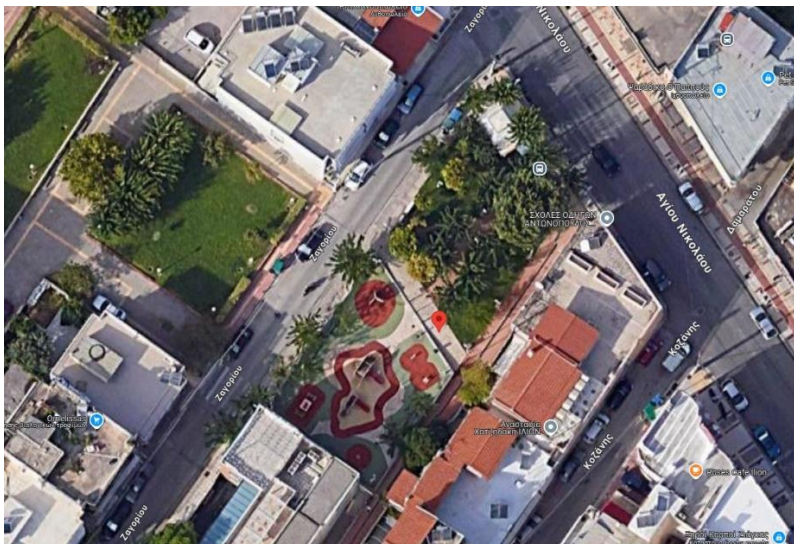

- Σημείο 5: Περιοχή Μιχελή στο Δημοτικό Στάδιο Γ. Λιόσης, όπως φαίνεται στο παρακάτω χαρτογραφικό υπόβαθρο (Google maps):

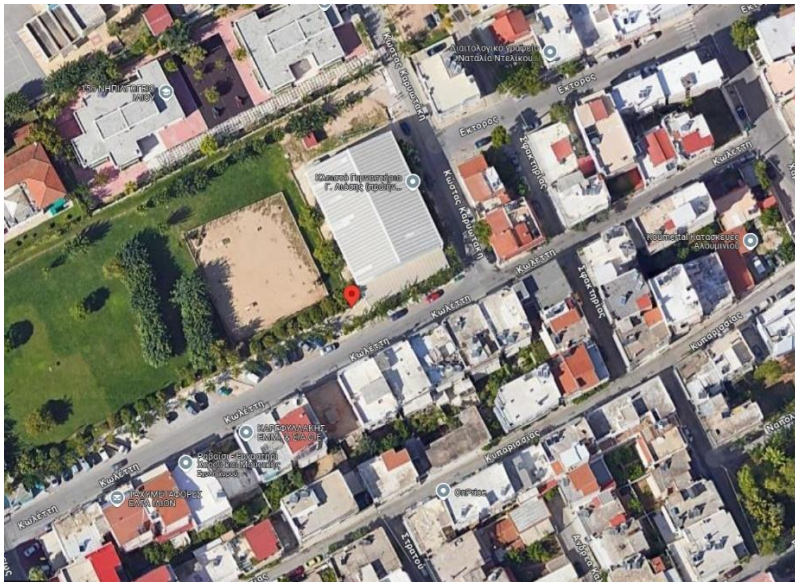

- Σημείο 6: Δημαρχείο Ιλίου, επί της οδού Χρυσίδος, όπως φαίνεται στο παρακάτω χαρτογραφικό υπόβαθρο (Google maps):

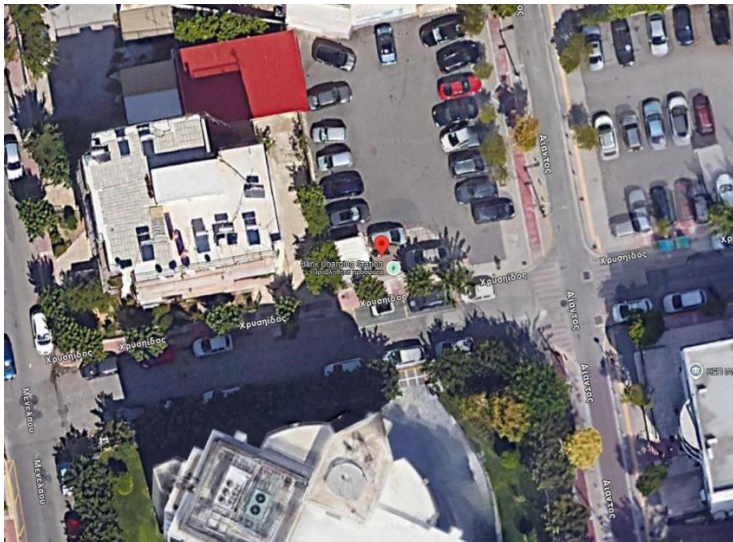

- Σημείο 7: Περιοχή Παλατιανής, στην πλατεία Δομνίκου Θεοτοκόπουλου, όπως φαίνεται στο παρακάτω χαρτογραφικό υπόβαθρο (Google maps):

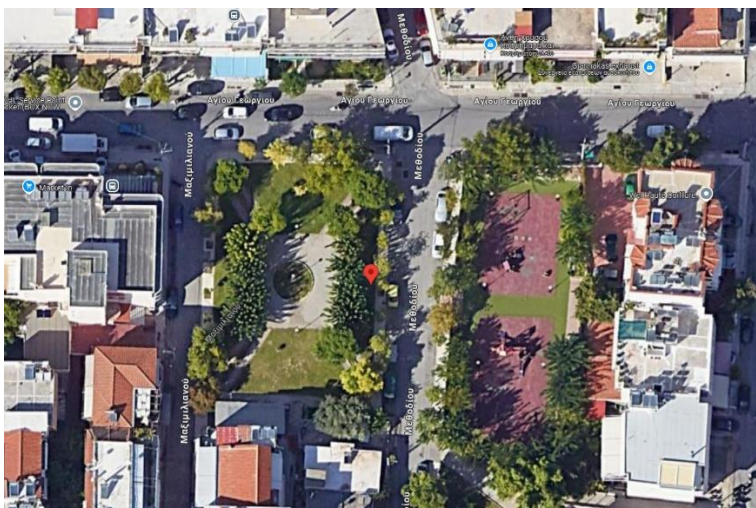

- Σημείο 8: «Πάρκο Αντώνης Τρίτσης», πλησίον Δημοτικού Σταδίου Ιλίου, όπως φαίνεται στο παρακάτω χαρτογραφικό υπόβαθρο (Google maps):



Από τους σταθμούς δίνεται πρόσβαση σε ποδήλατα του ΣΚΠ.

#### **ΑΡΘΡΟ 5 - ΔΙΑΔΙΚΑΣΙΑ ΕΓΓΡΑΦΗΣ ΣΤΗΝ ΥΠΗΡΕΣΙΑ ΚΑΙ ΜΕΘΟΔΟΣ ΠΡΟΣΒΑΣΗΣ**

Κάθε πολίτης που επιθυμεί να χρησιμοποιήσει το ΣΚΠ, θα πρέπει να κατεβάσει την ειδική εφαρμογή της **e-Bike Sharing** και να προχωρήσει σε εγγραφή, δίνοντας στο σύστημα τα βασικά στοιχεία του. Δεν θα υπάρχει κράτηση χρημάτων για οτιδήποτε, αφού οι λειτουργίες του συστήματος, παρέχονται στους πολίτες δωρεάν.

Στη συνέχεια πρέπει να επιλέξει τον τρόπο με τον οποίο θα χρησιμοποιεί το σύστημα.

Υπάρχουν δύο τρόποι:

**A.** Με τη χρήση της εφαρμογής (app) **e-Bike Sharing** στο κινητό του χρήστη, η οποία προσφέρεται δωρεάν από το Play Store ή από το Apple Store. Όταν ο χρήστης θέλει να χρησιμοποιήσει ένα ποδήλατο, απλά σαρώνει (scan) τον κωδικό QR που βρίσκεται στο ποδήλατο. Η θέση κλειδώματος ξεκλειδώνει το ποδήλατο και αρχίζει η χρήση. **Η χρήση της εφαρμογής είναι αυστηρά προσωπική.**

**Σημειώνεται δε, ότι η αυθεντικοποίηση του χρήστη πραγματοποιείται με δύο τρόπους:**

1. Με ταυτοποίηση μέσω κωδικών taxisnet.
2. Με ταυτοποίηση μέσω τραπεζικής κάρτας.

**B.** Προαιρετικά με τη χρήση κάρτας RFID στο τερματικό μίσθωσης, η οποία δύναται να παρέχεται από εξουσιοδοτημένα σημεία του Δήμου. Απαραίτητη προϋπόθεση είναι η ολοκλήρωση της εγγραφής στο σύστημα. Η κάρτα είναι αυστηρά προσωπική.

Οι χρήστες μετά το πέρας των **τριών (3) ωρών** που έχουν δικαίωμα να χρησιμοποιήσουν το ποδήλατο, θα πρέπει να το επιστρέψουν σε οποιαδήποτε βάση ποδηλάτου και να το ασφαλίσουν σε μια κενή θέση. Έτσι σταματάει η χρέωση του ποδηλάτου σε αυτούς. Σε περίπτωση που ο χρήστης δεν επιστρέψει το ποδήλατο εντός τριών (3) ωρών και αν για οποιοδήποτε λόγο οι

χρήστες δεν μπορούν να ασφαλίσουν το ποδήλατο σε μια θέση, θα πρέπει να επικοινωνήσουν άμεσα με το γραφείο υποστήριξης και να παραδώσουν το ποδήλατο με τον τρόπο που θα τους υποδειχθεί.

Η λειτουργία της υπηρεσίας επιτρέπεται μόνο σε άτομα **ηλικίας άνω των 18 ετών**, γνώστες της χρήσης ποδηλάτων και τα οποία δεν έχουν οποιαδήποτε αντίθετη προς τη χρήση τους ιατρική οδηγία (σε αντίθετη περίπτωση ο Δήμος δεν φέρει καμία ευθύνη).

Όπως αναφέρθηκε και ανωτέρω ο ηλεκτρονικός λογαριασμός και η κάρτα RFID είναι αυστηρά προσωπικοί και δεν μεταβιβάζονται. Ο κάτοχός τους είναι νομικά υπεύθυνος και δεσμεύεται από τους παρόντες όρους και σε αυτόν αποδίδεται κάθε ευθύνη για κάθε καταστροφή ή τραυματισμό που προκλήθηκε άμεσα ή έμμεσα από τη χρήση του ποδηλάτου.

#### **ΑΡΘΡΟ 6 - ΔΙΑΘΕΣΙΜΟΤΗΤΑ ΤΗΣ ΥΠΗΡΕΣΙΑΣ**

Μέγιστος χρόνος χρήσης κάθε ποδηλάτου ορίζονται **οι τρεις (3) ώρες**. Σε περίπτωση διαφωνίας για τη διάρκεια χρήσης του ποδηλάτου από τον χρήστη, τα μόνα αξιόπιστα δεδομένα θεωρούνται τα δεδομένα που παρέχονται από το πληροφοριακό σύστημα της υπηρεσίας.

Η υπηρεσία είναι διαθέσιμη κατά τη διάρκεια ολόκληρου του έτους, ολόκληρη την εβδομάδα με ωράριο λειτουργίας, όπως αυτό θα καθορίζεται με απόφαση Δημάρχου. Εξαιρέση αποτελούν οι περιπτώσεις διακοπής λειτουργίας για λόγους συντήρησης, λόγους ανωτέρας βίας, ή απόφασης των αρμόδιων αρχών για ολική ή μερική και προσωρινή ή αορίστου χρόνου απαγόρευση της κυκλοφορίας ποδηλάτων.

#### **ΑΡΘΡΟ 7 - ΥΠΟΧΡΕΩΣΕΙΣ ΤΩΝ ΜΕΡΩΝ**

##### **7.1 Υποχρεώσεις του Δήμου**

Ο Δήμος δεσμεύεται για την παροχή των υπηρεσιών **e-Bike Sharing**, σύμφωνα με τους προβλεπόμενους, στο παρόν, όρους.

Ο Δήμος δεσμεύεται να καταβάλει τις καλύτερες προσπάθειες για τη διασφάλιση της διάρκειας και της ποιότητας της υπηρεσίας κοινόχρηστων ποδηλάτων.

Ο Δήμος δεν φέρει καμία ευθύνη:

- σε περίπτωση κακής χρήσης των προτεινόμενων υπηρεσιών από τον πελάτη,
- σε περίπτωση κακής, πλημμελούς ή παραβατικής συμπεριφοράς του χρήστη του ποδηλάτου,
- σε περίπτωση μη τήρησης, από τον χρήστη, των υποχρεώσεων του όπως αναγράφονται στο παρόν,
- σε περίπτωση χρήσης της υπηρεσίας από μη εξουσιοδοτημένο πρόσωπο,
- για ατυχήματα (τροχαία ή άλλα) που ενδέχεται να συμβούν στους χρήστες κατά τη διάρκεια της χρήσης. Ο χρήστης είναι αποκλειστικά υπεύθυνος για τη καταβολή οιασδήποτε αποζημίωσης σε τρίτους που προέρχεται από τη χρήση του ποδηλάτου
- σε περίπτωση βλαβών, κορεσμών, δυσλειτουργιών ή αναστολής του συστήματος λόγω διακοπής των επικοινωνιών στα δίκτυα κινητής τηλεφωνίας, δημόσιας τηλεφωνίας, GSM,



GPRS, SMS ή κάθε νέας γενιάς δικτύων που αναπτύσσονται από τον πάροχο κινητής τηλεφωνίας,

- σε περίπτωση ανωτέρας βίας.

## 7.2 Υποχρεώσεις του χρήστη

Μέγιστος χρόνος χρήσης κάθε ποδηλάτου ορίζονται **οι τρεις (3) ώρες**. Ο χρήστης δεσμεύεται να επιστρέψει το ποδήλατο στον προκαθορισμένο χρόνο. Σε περίπτωση καταστροφής μέρους ή του συνόλου του υλικού, το ποσό των ζημιών που προκλήθηκε αξιολογείται από τον Δήμο, χρεώνεται και τιμολογείται συμπληρωματικά στον πελάτη βάσει των όρων και των μεθόδων του άρθρου 9.

- Ο χρήστης-οδηγός δεσμεύεται στη χρήση του ποδηλάτου με αυξημένη προσοχή. Δεσμεύεται για την τήρηση των κανόνων ασφαλείας και οδικής κυκλοφορίας.
- Ο χρήστης δεσμεύεται για έλεγχο του ποδηλάτου πριν την έναρξη χρήσης του. Πιο συγκεκριμένα, οφείλει να ελέγξει την ορθή λειτουργία του συστήματος μετάδοσης κίνησης, του πλαισίου και των ελαστικών, τα φρένα, το φωτισμό και γενικότερα κάθε μέσο απαραίτητο για την ασφαλή χρήση του ποδηλάτου. Σε περίπτωση δυσλειτουργιών του ποδηλάτου οφείλει εντός διαστήματος δέκα (10) λεπτών να το επιστρέψει στο σύστημα. Στη συνέχεια μπορεί να ειδοποιήσει την υπηρεσία υποστήριξης.
- Ο χρήστης δεσμεύεται επίσης για τη χρήση του ποδηλάτου αποκλειστικά εντός της περιοχής της πόλης του.
- Ο χρήστης αναλαμβάνει τη φύλαξη του ποδηλάτου, υποχρεούται να το προστατεύει προς αποφυγή κλοπών κατά τη διάρκεια της χρήσης του και δεσμεύεται κατά την επιστροφή του ποδηλάτου στο σταθμό να χρησιμοποιεί το αντικλεπτικό σύστημα του ποδηλάτου (ασφάλιση ποδηλάτου σε μια κενή θέση).
- Ο χρήστης δεσμεύεται για την ορθή χρήση του ποδηλάτου και την προστασία του.
- Ο χρήστης αναλαμβάνει πλήρη ευθύνη για οποιεσδήποτε βλάβες ή ζημιές προκληθούν στο ποδήλατο ή σε άλλους κατά τη διάρκεια της χρήσης του.
- Ο χρήστης δεσμεύεται να επιστρέψει το ποδήλατο σε κάθε στιγμή εφόσον παρατηρηθεί κατάχρηση των όρων χρήσης του συστήματος, σε πρώτη ζήτηση του Δήμου που πραγματοποιείται μέσω οποιοδήποτε τρόπου επικοινωνίας μαζί του (τηλεφώνου, e-mail, κλπ.)
- Ο χρήστης δεσμεύεται για την αναφορά στον Δήμο κάθε απώλειας, κλοπής ή άλλου προβλήματος ή περιστατικού σχετικού με το ποδήλατο. Η επισήμανση θα πρέπει να γίνεται άμεσα, στον τηλεφωνικό αριθμό που θα αναγράφεται στη σελίδα του Δήμου, στην βάση των ποδηλάτων κτλ. Ωστόσο, μέχρι και την παράδοση του ποδηλάτου στον Δήμο, το ποδήλατο μένει υπό την ευθύνη του χρήστη σύμφωνα με τους όρους του παρόντος κανονισμού.

- Ο χρήστης – οδηγός είναι αποκλειστικός υπαίτιος για οποιαδήποτε ζημιά προκαλέσει σε βάρος τρίτων και υποχρεούται ο ίδιος προς αποζημίωση χωρίς καμία απολύτως ευθύνη του Δήμου, ούτε και υποχρεούται ο Δήμος να καταβάλλει σε οποιοδήποτε τρίτο αποζημίωση από τη κυκλοφορία του ποδηλάτου από το χρήστη.

#### **ΑΡΘΡΟ 8 - ΠΕΡΙΟΡΙΣΜΟΙ ΣΤΗ ΧΡΗΣΗ ΤΗΣ ΥΠΗΡΕΣΙΑΣ**

- Απαγορεύεται στο χρήστη ο δανεισμός, η ενοικίαση ή η παραχώρηση της κάρτας RFID ή του ηλεκτρονικού λογαριασμού του σε άλλο πρόσωπο εκτός αυτού που προβλέπεται από τους παρόντες κανόνες χρήσης.
- Η κάρτα RFID που καταστρέφεται δεν αντικαθίσταται.
- Ο χρήστης εξουσιοδοτείται να χρησιμοποιεί το ποδήλατο σύμφωνα με τους παρόντες όρους, τηρώντας τις εκάστοτε ισχύουσες διατάξεις του Κώδικα Οδικής Κυκλοφορίας, καθόσον πραγματοποιεί μια λογική χρήση, που αποκλείει κυρίως: κάθε χρήση εκτός προκαθορισμένης περιοχής, κάθε χρήση αντίθετη με τις διατάξεις του Κώδικα Οδικής Κυκλοφορίας ή των κανόνων ασφαλείας, κάθε χρήση σε εδάφη ή σε φυσικές συνθήκες που καταστρέφουν το ποδήλατο, τη μεταφορά κάθε φορτίου άνω των δεκαπέντε (15) κιλών (συμπεριλαμβανομένου του χώρου του καλαθιού), κάθε μεταφορά επιβάτη με οποιοδήποτε τρόπο, κάθε χρήση που θα μπορούσε να θέσει σε κίνδυνο τον χρήστη ή τρίτους, κάθε αποσυναρμολόγηση ή απόπειρα αποσυναρμολόγησης όλου ή μέρους του ποδηλάτου και γενικότερα κάθε ανορθόδοξη χρήση του ποδηλάτου.

#### **ΑΡΘΡΟ 9 - ΕΥΘΥΝΕΣ ΚΑΙ ΔΗΛΩΣΕΙΣ ΤΟΥ ΧΡΗΣΤΗ**

Ο χρήστης είναι ο μόνος και εξ' ολοκλήρου υπεύθυνος των καταστροφών που προκάλεσε το ποδήλατο ή της χρήσης που πραγματοποίησε καθ' όλη τη διάρκεια της χρήσης του ποδηλάτου, συμπεριλαμβανομένης αυτής που υπερβαίνει τη διάρκεια προκαθορισμένης χρήσης σε περίπτωση μη έγκαιρης επιστροφής του ποδηλάτου καθώς και οιασδήποτε αποζημίωσης υποχρεωθεί να καταβάλει σε τρίτο από τη χρήση του ποδηλάτου.

- Στην περίπτωση εξαφάνισης του ποδηλάτου για το οποίο είναι υπεύθυνος, ο χρήστης έχει την υποχρέωση, η οποία προσδιορίζεται στο άρθρο 7.2, να επισημάνει την εξαφάνιση του ποδηλάτου που παραμένει υπό την πλήρη του ευθύνη.
- Σε περίπτωση ατυχήματος ή/και βλαβών, ή/και καταστροφών ή/και οποιουδήποτε περιστατικού που συνέβη εξαιτίας του ποδηλάτου, ο χρήστης - οδηγός έχει την υποχρέωση, η οποία προσδιορίζεται στο άρθρο 7.2, να επισημάνει τα γεγονότα εντός των αναγραφόμενων προθεσμιών και στον προαναφερόμενο τηλεφωνικό αριθμό. Παρ' όλα αυτά το ποδήλατο παραμένει υπό την ευθύνη του χρήστη μέχρι το κλείδωμά του σε ένα σημείο παράδοσης ή μέχρι την παράδοσή του στον εξουσιοδοτημένο εκπρόσωπο.
- Με την ανάληψη ευθύνης ποδηλάτου από έναν χρήστη, ο τελευταίος δεσμεύεται να ελέγξει εκ των προτέρων την αποτελεσματική λειτουργία του ποδηλάτου, κυρίως με

επαλήθευση των κύριων λειτουργικών στοιχείων του, τα οποία μη περιοριστικά είναι: η καλή τοποθέτηση της σέλας και των πεντάλ, η καλή κατάσταση του πλαισίου και των ελαστικών, η καλή λειτουργία του κουδουνιού, η καλή λειτουργία των φρένων και των φωτιστικών.

- Μετά την πιστοποίηση των στοιχείων του από τον σταθμό, ο χρήστης έχει δέκα (10) λεπτά από την στιγμή που παραλαμβάνει το ποδήλατο για να επιβεβαιώσει τη γενική καλή κατάσταση του ποδηλάτου. Μετά από αυτό το χρόνο θεωρείται υπεύθυνος για τις παρατηρούμενες βλάβες ή καταστροφές.
- Συστήνεται στον χρήστη-οδηγό να δείχνει ιδιαίτερη προσοχή στο φρενάρισμα σε περίπτωση βροχής, να πραγματοποιήσει τη ρύθμιση της σέλας προκειμένου να προσαρμόσει το ύψος της στη μορφολογία του σώματος του. Να φορά εγκεκριμένο κράνος και ειδικά ενδύματα και γενικά να τηρεί όλα τα απαραίτητα μέτρα προστασίας του σύμφωνα με την κείμενη νομοθεσία.
- Ο χρήστης δηλώνει ότι έχει πλήρη επίγνωση πιθανών κινδύνων που συνδέονται με την εντατική χρήση ποδηλάτου. Επιπλέον δηλώνει ότι όλες οι σχετικές πληροφορίες που καταχωρεί στο σύστημα είναι ακριβείς, είναι σε θέση να χρησιμοποιεί και έχει τις φυσικές προϋποθέσεις που αφορούν στη χρησιμοποίηση ενός ποδηλάτου, και ιδιαίτερα ότι ικανοποιεί τις απαραίτητες προϋποθέσεις των άρθρων 7.2 και 9 ως ανωτέρω.
- Ο χρήστης δεσμεύεται να ενημερώνει άμεσα τον Δήμο για όλες τις αλλαγές των προσωπικών στοιχείων του όπως διεύθυνση, τηλέφωνο κ.λ.π.
- Ο χρήστης δεν μπορεί να στραφεί κατά του Δήμου για κάθε περίπτωση που χρήζει αναστολής, διακοπής ή δυσλειτουργίας των υπηρεσιών.

#### **ΑΡΘΡΟ 10 - ΔΙΚΑΙΩΜΑΤΑ ΤΟΥ ΔΗΜΟΥ**

Ο Δήμος διατηρεί το δικαίωμα άρνησης της πρόσβασης στην υπηρεσία σε όποιον δεν ικανοποιεί τους παρόντες όρους χωρίς την παροχή άλλης αιτιολόγησης.

#### **ΑΡΘΡΟ 11 - ΠΟΙΝΕΣ**

Η Επιτροπή του άρθρου 14 του παρόντος επιβάλλει με απόφασή της πρόστιμο ύψους:

- 2000€ για τα ηλεκτρικά ποδήλατα σε περίπτωση μη επιστροφής του ποδηλάτου, εντός 24ώρου από την παραλαβή του.
- 10€ για υπαίτια καθυστέρηση επιστροφής του ποδηλάτου πέραν των τριών (3) ωρών από την παραλαβή του.

#### **ΑΡΘΡΟ 12 - ΠΡΟΣΤΑΣΙΑ ΠΡΟΣΩΠΙΚΩΝ ΔΕΔΟΜΕΝΩΝ**

Η συλλογή και περαιτέρω επεξεργασία προσωπικών δεδομένων που πραγματοποιείται στο πλαίσιο χρήσης και λειτουργίας του συστήματος κοινόχρηστων ηλεκτρικών ποδηλάτων από τον Δήμο, διέπεται από τον Κανονισμό (ΕΕ) 2016/679 του Ευρωπαϊκού Κοινοβουλίου και του Συμβουλίου της 27ης Απριλίου 2016 για την προστασία των φυσικών προσώπων έναντι της

επεξεργασίας των δεδομένων προσωπικού χαρακτήρα και για την ελεύθερη κυκλοφορία των δεδομένων αυτών και την κατάργηση της οδηγίας 95/46/ΕΚ («Γενικός Κανονισμός για την Προστασία Δεδομένων», εφεξής «ΓΚΠΔ»), τον Ν.4624/2019: «Αρχή Προστασίας Δεδομένων Προσωπικού Χαρακτήρα, μέτρα εφαρμογής του Κανονισμού (ΕΕ) 2016/679 του Ευρωπαϊκού Κοινοβουλίου και του Συμβουλίου της 27ης Απριλίου 2016 για την προστασία των φυσικών προσώπων έναντι της επεξεργασίας δεδομένων (ΦΕΚ 137/Α/29-8-2019), όπως ισχύει, τη σχετική νομολογία του Δικαστηρίου της Ε.Ε., καθώς και τις πράξεις (αποφάσεις, οδηγίες, κατευθυντήριες γραμμές) του Ευρωπαϊκού Συμβουλίου Προστασίας Δεδομένων (εφεξής «ΕΣΠΔ») και της Αρχής Προστασίας Δεδομένων Προσωπικού Χαρακτήρα (εφεξής «ΑΠΔΠΧ») (εφεξής «Υφιστάμενη Νομοθεσία»).

Αναλυτικές πληροφορίες για τη συλλογή και επεξεργασία δεδομένων προσωπικού χαρακτήρα των χρηστών παρέχεται μέσω της Ενημέρωσης για την Προστασία Δεδομένων Προσωπικού Χαρακτήρα που περιλαμβάνεται στο Παράρτημα Ι.

#### **ΑΡΘΡΟ 13 - ΚΑΝΟΝΙΣΜΟΣ ΑΝΤΙΔΙΚΙΩΝ**

Ο χρήστης μπορεί να πραγματοποιήσει καταγγελία εντός προθεσμίας τριών (3) μηνών από την ημερομηνία που πραγματοποιήθηκαν τα γεγονότα τα οποία καταγγέλλει. Οι παρόντες όροι υπόκεινται στη Ελληνική νομοθεσία. Κάθε σχετική διαφωνία στην εκτέλεση, τη λειτουργία και την ερμηνεία των όρων θα επιλύεται δικαστικά στα αρμόδια δικαστήρια των Αθηνών.

Κάθε καταγγελία θα αποστέλλεται στην ακόλουθη διεύθυνση: Δήμος Ιλίου, Κάλχου 48-50 με την ένδειξη: «Καταγγελία για το Σύστημα Κοινόχρηστων Ποδηλάτων Δήμου Ιλίου». Τηλ. Γραμματείας: 213-2030-187 Email: [ebikes@ilion.gr](mailto:ebikes@ilion.gr)

#### **ΑΡΘΡΟ 14 - ΤΡΙΜΕΛΗΣ ΕΠΙΤΡΟΠΗ ΓΙΑ ΤΗΝ ΔΙΑΠΙΣΤΩΣΗ ΦΘΟΡΩΝ ΚΑΙ ΚΛΟΠΗΣ ΠΟΔΗΛΑΤΩΝ ΚΑΙ ΤΗΝ ΕΠΙΒΟΛΗ ΠΡΟΣΤΙΜΩΝ**

Με απόφαση Δημάρχου συγκροτείται η τριμελής επιτροπή του άρθρου 15, με τακτικά και αναπληρωματικά μέλη, οι αρμοδιότητες της οποίας είναι και οι παρακάτω:

- Εξετάζει ενστάσεις σχετικά με τη βεβαίωση προστίμων.
- Επιβάλλει τα πρόστιμα των παραβάσεων των χρηστών και τα διαβιβάζει στην Οικονομική Υπηρεσία του Δήμου για βεβαίωση και είσπραξη.
- Βεβαιώνει βλάβες που προξένησαν στο σύστημα χρήστες ή άλλοι πολίτες, υπαίτια ή μη, και καθορίζει το ύψος της αποζημίωσης που απαιτείται για την αποκατάστασή τους. Σε περίπτωση που η Επιτροπή κρίνει ότι η βλάβη προκλήθηκε υπαίτια, τότε δύναται να επιβάλλει πρόστιμο το ύψους του οποίου καθορίζεται με απόφαση της και δεν μπορεί να υπερβαίνει το ποσό της βλάβης.

#### **ΑΡΘΡΟ 15 - ΔΙΑΧΕΙΡΙΣΗ ΤΟΥ ΣΥΣΤΗΜΑΤΟΣ**

Η λειτουργία και διαχείριση του ΣΚΠ θα πραγματοποιηθεί στο όνομα του Δήμου Ιλίου μέσω αναδόχου διαχειριστή, ο οποίος θα αναλάβει τη συντήρηση των ποδηλάτων και των αναλώσιμων, την ανακατανομή των ποδηλάτων μεταξύ των σταθμών, την τηλεφωνική υπηρεσία υποστήριξης, την ασφάλιση του συστήματος και την εν γένει λειτουργία του ΣΚΠ.

Με απόφαση Δημάρχου συγκροτείται τριμελής επιτροπή, με τακτικά και αναπληρωματικά μέλη, που θα έχει την εποπτεία του συστήματος και θα:

- Εισηγείται στο Δημοτικό Συμβούλιο τροποποιήσεις των όρων χρήσης και λειτουργίας του συστήματος.
- Διακόπτει και επαναλειτουργεί το σύστημα σε περίπτωση που εντοπιστούν βλάβες για την άμεση αποκατάσταση των οποίων απαιτείται η διακοπή του συστήματος.
- Διαπιστώνει βλάβες που έχουν υποστεί τα ποδήλατα και δίνει εντολή στο διαχειριστή του συστήματος για την αποκατάστασή τους, είτε το κόστος τους καλύπτεται από το συμφωνητικό μεταξύ Δήμου και εταιρείας, είτε βαρύνει το Δήμο.
- Εγκρίνει τις διαφημίσεις και ορίζει το χώρο που παρέχεται στον εκάστοτε χορηγό του συστήματος ο οποίος υποστηρίζει οικονομικά τη διαχείριση και υποστήριξη του αυτοματοποιημένου συστήματος ποδηλάτων.
- Εξετάζει καταγγελίες και αιτήματα δημοτών σε σχέση με τη λειτουργία του συστήματος (επεκτάσεις δικτύου, βλάβες κλπ).
- Σε περίπτωση κλοπής ποδηλάτου ή βανδαλισμού στους σταθμούς ή τα ποδήλατα, μεριμνά για όλες τις απαιτούμενες διοικητικές ενέργειες προς τις αντίστοιχες υπηρεσίες (Τμήμα Ασφαλείας, Τροχαία κλπ), συγκεντρώνει στοιχεία για τα περιστατικά ή τους πιθανούς δράστες και συνεργάζεται με τις αντίστοιχες υπηρεσίες με κάθε νόμιμο τρόπο για την διαλεύκανση των υποθέσεων. Σε περίπτωση που διαπιστωθεί ποιος είναι ο δράστης της κλοπής ή του βανδαλισμού επιβάλλει σε βάρος του το ανάλογο πρόστιμο σύμφωνα με τα άρθρα 11 και 14 του παρόντος.

#### **ΑΡΘΡΟ 16 - ΗΛΕΚΤΡΟΔΟΤΗΣΗ ΤΟΥ ΣΥΣΤΗΜΑΤΟΣ**

Τον Δήμο βαρύνει η κατανάλωση ηλεκτρικού ρεύματος.

Η ηλεκτροδότηση των σταθμών μίσθωσης γίνεται με ευθύνη και έξοδα του Δήμου.

#### **ΑΡΘΡΟ 17 - ΕΦΑΡΜΟΓΗ ΤΟΥ ΚΑΝΟΝΙΣΜΟΥ**

Η αρμοδιότητα εφαρμογής αυτού του κανονισμού ανήκει στις αρμόδιες υπηρεσίες του Δήμου.

Τα ποσά αποζημίωσης που προβλέπονται σ' αυτόν τον Κανονισμό μπορούν να αναπροσαρμόζονται με απόφαση του Δημοτικού Συμβουλίου, για την οποία αρκεί η απόλυτη πλειοψηφία των παρόντων.

Οι χρήστες της υπηρεσίας θα ενημερώνονται για όλες τις τροποποιήσεις των παρόντων όρων μέσω της ιστοσελίδας του Δήμου.

Τα ποσά αποζημίωσης που προβλέπονται από τις διατάξεις αυτού του Κανονισμού και επιβάλλονται ως ανωτέρω βεβαιώνονται σύμφωνα με το νόμο.

#### **ΠΑΡΑΡΤΗΜΑ Ι - ΕΝΗΜΕΡΩΣΗ ΓΙΑ ΤΗ ΣΥΛΛΟΓΗ ΚΑΙ ΕΠΕΞΕΡΓΑΣΙΑ ΔΕΔΟΜΕΝΩΝ ΠΡΟΣΩΠΙΚΟΥ ΧΑΡΑΚΤΗΡΑ**

**Αντικείμενο της παρούσας Ενημέρωσης**

Ο Δήμος Ιλίου (εφεξής ως «Δήμος»), με έδρα το Ίλιον, επί της οδού Κάλχου 48-50, Τ.Κ. 13122, με την ιδιότητά του ως Υπευθύνου Επεξεργασίας, συλλέγει και επεξεργάζεται τα προσωπικά δεδομένα των χρηστών, μόνον εφόσον είναι απολύτως απαραίτητο, για σαφείς και νόμιμους σκοπούς, βάσει του Κανονισμού (ΕΕ) 2016/679 και του Ν. 4624/2019, όπως ισχύει. Ειδικότερα, μέσω της παρούσας Ενημέρωσης έχει ως στόχο να ενημερώσει τους χρήστες σχετικά με την επεξεργασία των προσωπικών δεδομένων τους κατά τη χρήση του **Αυτοματοποιημένου Συστήματος Κοινόχρηστων Ποδηλάτων** που παρέχεται από τον Δήμο.

**Ορισμοί**

Για τους σκοπούς της παρούσας Ενημέρωσης, οι παρακάτω όροι έχουν την εξής σημασία:

**«Προσωπικά Δεδομένα»:** κάθε πληροφορία που αφορά ταυτοποιημένο ή ταυτοποιήσιμο φυσικό πρόσωπο (**υποκείμενο των δεδομένων**). Το ταυτοποιήσιμο φυσικό πρόσωπο είναι εκείνο του οποίου η ταυτότητα μπορεί να εξακριβωθεί, άμεσα ή έμμεσα, ιδίως μέσω αναφοράς σε αναγνωριστικό στοιχείο ταυτότητας, όπως όνομα, σε αριθμό ταυτότητας, σε δεδομένα θέσης, σε επιγραμμικό αναγνωριστικό ταυτότητας ή σε έναν ή περισσότερους παράγοντες που προσιδιάζουν στη σωματική, φυσιολογική, γενετική, ψυχολογική, οικονομική, πολιτιστική ή κοινωνική ταυτότητα του εν λόγω φυσικού προσώπου.

**«Ειδικές κατηγορίες προσωπικών δεδομένων»:** δεδομένα προσωπικού χαρακτήρα που αποκαλύπτουν τη φυλετική ή εθνοτική καταγωγή, τα πολιτικά φρονήματα, τις θρησκευτικές ή φιλοσοφικές πεποιθήσεις ή τη συμμετοχή σε συνδικαλιστική οργάνωση, καθώς και η επεξεργασία γενετικών δεδομένων, βιομετρικών δεδομένων με σκοπό την αδιαμφισβήτητη ταυτοποίηση προσώπου, δεδομένων που αφορούν την υγεία ή δεδομένων που αφορούν τη σεξουαλική ζωή φυσικού προσώπου ή τον γενετήσιο προσανατολισμό.

**«Επεξεργασία»:** κάθε πράξη ή σειρά πράξεων που πραγματοποιείται με ή χωρίς τη χρήση μέσων, σε δεδομένα προσωπικού χαρακτήρα ή σε σύνολα δεδομένων προσωπικού χαρακτήρα, όπως η συλλογή, η καταχώριση, η οργάνωση, η διάρθρωση, η αποθήκευση, η προσαρμογή ή η μεταβολή, η ανάκτηση, η αναζήτηση πληροφοριών, η χρήση, η κοινολόγηση με διαβίβαση, η διάδοση ή κάθε άλλη μορφή διάθεσης, η συσχέτιση ή ο συνδυασμός, ο περιορισμός, η διαγραφή ή η καταστροφή.

**«Ανωνυμοποίηση»:** η επεξεργασία δεδομένων προσωπικού χαρακτήρα κατά τρόπο ώστε τα δεδομένα να μην μπορούν πλέον να αποδοθούν σε συγκεκριμένο υποκείμενο των δεδομένων.

**«Ψευδωνυμοποίηση»:** η επεξεργασία δεδομένων προσωπικού χαρακτήρα κατά τρόπο ώστε τα δεδομένα να μην μπορούν πλέον να αποδοθούν σε συγκεκριμένο υποκείμενο των δεδομένων χωρίς τη χρήση συμπληρωματικών πληροφοριών, εφόσον οι εν λόγω συμπληρωματικές πληροφορίες διατηρούνται χωριστά και υπόκεινται σε τεχνικά και οργανωτικά μέτρα προκειμένου να διασφαλιστεί ότι δεν μπορούν να αποδοθούν σε ταυτοποιημένο ή ταυτοποιήσιμο φυσικό πρόσωπο.

**«Υπεύθυνος επεξεργασίας»:** το φυσικό ή νομικό πρόσωπο, η δημόσια αρχή, η υπηρεσία ή άλλος φορέας που, μόνοι ή από κοινού με άλλους, καθορίζουν τους σκοπούς και τον τρόπο της επεξεργασίας δεδομένων προσωπικού χαρακτήρα, όταν οι σκοποί και ο τρόπος της επεξεργασίας αυτής καθορίζονται από το δίκαιο της Ένωσης ή το δίκαιο κράτους μέλους, ή τα ειδικά κριτήρια για τον διορισμό του μπορούν να προβλέπονται από το δίκαιο της Ένωσης ή το δίκαιο κράτους μέλους. Στη συγκεκριμένη περίπτωση, ο Δήμος ενεργεί ως Υπεύθυνος Επεξεργασίας.

**«Εκτελών την επεξεργασία»:** το φυσικό ή νομικό πρόσωπο, η δημόσια αρχή, η υπηρεσία ή άλλος φορέας που επεξεργάζεται δεδομένα προσωπικού χαρακτήρα για λογαριασμό του υπευθύνου της επεξεργασίας.

**«Υποκείμενο των Δεδομένων»:** το φυσικό πρόσωπο του οποίου τα προσωπικά δεδομένα τυγχάνουν επεξεργασίας, εν προκειμένω οι χρήστες του Συστήματος Κοινοχρήστων Ποδηλάτων.

**«Συγκατάθεση»** του υποκειμένου των δεδομένων: κάθε ένδειξη βουλήσεως, ελεύθερη, συγκεκριμένη, ρητή και εν πλήρει επιγνώσει, με την οποία το υποκείμενο των δεδομένων εκδηλώνει ότι συμφωνεί, με δήλωση ή με σαφή θετική ενέργεια, να αποτελέσουν αντικείμενο επεξεργασίας τα δεδομένα προσωπικού χαρακτήρα που το αφορούν.

**«Παραβίαση δεδομένων προσωπικού χαρακτήρα»:** η παραβίαση της ασφάλειας που οδηγεί σε τυχαία ή παράνομη καταστροφή, απώλεια, μεταβολή, άνευ άδειας κοινολόγηση ή πρόσβαση δεδομένων προσωπικού χαρακτήρα που διαβιβάστηκαν, αποθηκεύτηκαν ή υποβλήθηκαν κατ' άλλο τρόπο σε επεξεργασία.

**«Υφιστάμενη νομοθεσία»:** Η εθνική και ενωσιακή νομοθεσία περί προστασίας προσωπικών δεδομένων και συγκεκριμένα ο Γενικός Κανονισμός Προστασίας Δεδομένων (ΕΕ) 2016/679 (εφεξής «ΓΚΠΔ»), ο Ν. 4624/2019, όπως ισχύει, η νομολογία του Δικαστηρίου της Ευρωπαϊκής Ένωσης (εφεξής «ΔΕΕ»), καθώς και οι Αποφάσεις, Οδηγίες και Γνωμοδοτήσεις της Αρχής Προστασίας Δεδομένων Προσωπικού Χαρακτήρα (εφεξής «ΑΠΔΠΧ») και του Ευρωπαϊκού Συμβουλίου Προστασίας Δεδομένων (εφεξής «ΕΣΠΔ»).

## **Δεδομένα που συλλέγει ο Δήμος στο πλαίσιο χρήσης και λειτουργίας του συστήματος κοινόχρηστων ποδηλάτων**

### **Προσωπικά Δεδομένα χρήστη που συλλέγει και περαιτέρω επεξεργάζεται ο Δήμος**

Ο Δήμος για τη χρήση και λειτουργία του συστήματος κοινόχρηστων ποδηλάτων προβαίνει σε συλλογή και περαιτέρω επεξεργασία προσωπικών δεδομένων, τα οποία προμηθεύεται μέσω της ειδικής εφαρμογής (app) «e-Bike Sharing». Συγκεκριμένα:

<b>Κατηγορίες Προσωπικών Δεδομένων</b>	<b>Σκοπός</b>	<b>Νομική Βάση</b>	<b>Χρόνος</b>	<b>Αποδέκτες</b>

			Διατήρησης	
Δεδομένα ταυτοποίησης (λ.χ. ονοματεπώνυμο, πατρώνυμο, Α.Φ.Μ.)	Εγγραφή χρηστών στην ηλεκτρονική εφαρμογή «e-Bike Sharing» προς χρησιμοποίηση των	Άρθρο 6 παρ.1 στοιχείο β' ΓΚΠΔ	Επί όσο χρονικό διάστημα παραμένει ενεργός ο λογαριασμός του χρήστη (ειδικότερα για την εκτέλεση σύμβασης, διατηρούνται για όσο χρονικό διάστημα είναι απαραίτητο για την εκτέλεση αυτής, όπως και για τη θεμελίωση, άσκηση, ή/και υποστήριξη νομικών αξιώσεων με βάση τη σύμβαση)	Εταιρεία Εκτελούσα την Επεξεργασία/Υπεκτελούσα την Επεξεργασία
Δεδομένα επικοινωνίας (λ.χ. email, κινητό/σταθερό τηλέφωνο, διεύθυνση κατοικίας)	κοινόχρηστων ποδηλάτων του Δήμου			Εσωτερικά – Υπηρεσίες (Υπάλληλοι) του Δήμου
Μεταδεδομένα πρόσβασης (λ.χ. τοποθεσίας, κίνησης και στάθμευσης)				Δημόσιες Αρχές και Ανεξάρτητες Αρχές

### Συλλογή και επεξεργασία Προσωπικών Δεδομένων Ανηλίκων

Η υπηρεσία δεν απευθύνεται σε άτομα κάτω των 18 ετών. Ως εκ τούτου, ο Δήμος δεν αναζητεί ή λαμβάνει προσωπικά δεδομένα ανηλίκων (δηλ. από πρόσωπα που δεν έχουν συμπληρώσει το 18ο έτος της ηλικίας τους), είτε άμεσα είτε έμμεσα μέσω τρίτων. Ωστόσο, δεδομένου ότι είναι αδύνατο να ελέγχεται πάντοτε η ηλικία των προσώπων που ενδέχεται να χρησιμοποιήσουν τα ηλεκτρικά ποδήλατα, συστήνεται σε γονείς και κηδεμόνες ανηλίκων να επικοινωνήσουν άμεσα με τον Δήμο, εάν διαπιστώσουν οποιαδήποτε μη εξουσιοδοτημένη κοινοποίηση δεδομένων εκ μέρους των



ανηλίκων για τους οποίους είναι υπεύθυνοι, προκειμένου να ασκήσουν αντίστοιχα τα δικαιώματα που τους παρέχονται, όπως π.χ. για τη διαγραφή των δεδομένων τους. Σε περίπτωση που ο Δήμος αντιληφθεί ότι έχει συλλέξει προσωπικά δεδομένα ανηλίκου, δεσμεύεται να τα διαγράψει αμέσως και να λάβει κάθε αναγκαίο μέτρο για την προστασία των δεδομένων αυτών.

### **Αποδέκτες**

Πρόσβαση στα εν λόγω προσωπικά δεδομένα των χρηστών έχει η διαχειρίστρια εταιρεία, στην οποία έχει ανατεθεί από τον Δήμο η επεξεργασία προσωπικών δεδομένων για λογαριασμό του στο πλαίσιο διαχείρισης και λειτουργίας του συστήματος για χρονική διάρκεια ενός έτους από την παραλαβή του έργου από τον Δήμο, η οποία δεσμεύεται συμβατικά απέναντι στον Δήμο με ρήτρα ακεραιότητας/ εμπιστευτικότητας καθώς και υπέχει όλες τις υποχρεώσεις που προβλέπονται από την υφιστάμενη νομοθεσία για σεβασμό των δικαιωμάτων των υποκειμένων των δεδομένων. Εάν ο Δήμος αναθέσει τη διαχείριση και λειτουργία του συστήματος, μετά την παρέλευση του ενός έτους, σε νέο ανάδοχο, η διαχειρίστρια εταιρεία οφείλει να επιστρέψει όλα τα αρχεία που αφορούν σε προσωπικά δεδομένα τα οποία τήρησε κατά τη διάρκεια της σύμβασης ή να προβεί σε καταστροφή αυτών κατόπιν εντολής του Δήμου Ιλίου, προσκομίζοντας το ανάλογο πρωτόκολλο.

Παράλληλα, τα προσωπικά δεδομένα των χρηστών ενδέχεται να διαβιβαστούν σε υπαλλήλους του Δήμου στο πλαίσιο της εργασίας τους, σε δημόσιες αρχές, ανεξάρτητες αρχές κλπ. (πχ Αστυνομικά τμήματα, Εισαγγελικές Δικαστικές, Φορολογικές, Τελωνειακές αρχές, την ΑΠΔΠΧ κλπ.) για λόγους συμμόρφωσης του Δήμου με τις νόμιμες υποχρεώσεις του.

### **Διαβίβαση Προσωπικών Δεδομένων εκτός Ε.Ε.**

Τα δεδομένα των χρηστών κατά κανόνα δεν διαβιβάζονται σε χώρες εκτός ΕΕ. Σε περίπτωση, όμως, διαβίβασης των προσωπικών δεδομένων των χρηστών σε χώρα εκτός Ευρωπαϊκής Ένωσης (ΕΕ) ή του Ευρωπαϊκού Οικονομικού Χώρου (ΕΟΧ), ο Δήμος προηγουμένως ελέγχει εάν:

- α) Η Επιτροπή έχει εκδώσει σχετική απόφαση επάρκειας για την τρίτη χώρα προς την οποία θα γίνει η διαβίβαση (άρθρο 45 ΓΚΠΔ) και
- β) Τηρούνται οι κατάλληλες εγγυήσεις σύμφωνα με τις Οδηγίες του Ευρωπαϊκού Συμβουλίου Προστασίας Δεδομένων (ΕΣΠΔ) για τη διαβίβαση των δεδομένων αυτών (άρθρο 46 ΓΚΠΔ),
- γ) Γίνεται βάσει μιας εκ των εξαιρέσεων (π.χ. η ρητή συγκατάθεση του χρήστη και ενημέρωση του σχετικά με τους κινδύνους που ενέχει η διαβίβαση, η διαβίβαση είναι απαραίτητη για εκτέλεση σύμβασης κατόπιν αιτήματος του υποκειμένου, υπάρχουν λόγοι δημοσίου συμφέροντος, είναι αναγκαία για στήριξη νομικών αξιώσεων και ζωτικών συμφερόντων του υποκειμένου των δεδομένων κλπ.) που προβλέπονται στο άρθρο 49, για περιστασιακές και μη επαναλαμβανόμενες επεξεργασίες.

Διαφορετικά, η διαβίβαση προς τρίτη χώρα απαγορεύεται και ο Δήμος δεν θα διαβιβάσει προσωπικά δεδομένα των χρηστών προς αυτή, εκτός εάν ισχύει κάποια από τις ειδικές παρεκκλίσεις που προβλέπει ο ΓΚΠΔ.

**Χρονικό Διάστημα Διατήρησης Δεδομένων**

Τα προσωπικά δεδομένα των χρηστών που τυγχάνουν επεξεργασίας διατηρούνται όσο ο λογαριασμός του χρήστη είναι ενεργός. Αυτό σημαίνει ότι για την εκτέλεση σύμβασης, διατηρούνται για όσο χρονικό διάστημα είναι απαραίτητο για την εκτέλεση της σύμβασης και για τη θεμελίωση, άσκηση, ή/και υποστήριξη νομικών αξιώσεων με βάση τη σύμβαση.

Όταν η επεξεργασία επιβάλλεται ως υποχρέωση από διατάξεις του ισχύοντος νομικού πλαισίου ή προβλέπεται συγκεκριμένη περίοδος διατήρησης, τα προσωπικά δεδομένα των υποκειμένων θα αποθηκεύονται για όσο χρονικό διάστημα επιβάλλουν οι σχετικές διατάξεις.

**Ασφάλεια των Προσωπικών Δεδομένων**

Λαμβάνοντας υπόψη τις τελευταίες τεχνολογικές εξελίξεις, το κόστος εφαρμογής και τη φύση, το πεδίο εφαρμογής, το πλαίσιο και τους σκοπούς της επεξεργασίας, καθώς και τους διαφορετικούς έντασης και έκτασης κινδύνους επέλευσης και σοβαρότητας για τα δικαιώματα και για τις ελευθερίες των υποκειμένων από την επεξεργασία των προσωπικών τους δεδομένων, ο Δήμος λαμβάνει τα απαραίτητα τεχνικά και οργανωτικά μέτρα για την προστασία των δικαιωμάτων και των ελευθεριών των χρηστών. Παρότι καμία μέθοδος διαβίβασης μέσω του Διαδικτύου ή μέθοδος ηλεκτρονικής αποθήκευσης δεν είναι απόλυτα ασφαλής, ο Δήμος λαμβάνει όλα τα αναγκαία μέτρα ψηφιακής ασφάλειας δεδομένων (antivirus, firewall, κλπ.) συμμορφούμενος με τις υποχρεώσεις του σύμφωνα με την Υφιστάμενη Νομοθεσία.

**Παραβίαση Δεδομένων Προσωπικού Χαρακτήρα**

Σε περίπτωση που λάβει χώρα κάποιο περιστατικό παραβίασης, ο Δήμος εφαρμόζει συγκεκριμένη Πολιτική Διαχείρισης Περιστατικών Παραβίασης της Ασφάλειας των Προσωπικών Δεδομένων. Εάν αντιληφθείτε ή υποψιαστείτε πως ενδέχεται/έχει λάβει χώρα κάποια παραβίαση προσωπικών δεδομένων, παρακαλούμε να ενημερώσετε χωρίς καθυστέρηση **τον Υπεύθυνο Προστασίας Δεδομένων του Δήμου στην ηλεκτρονική διεύθυνση [dpo@ilion.gr](mailto:dpo@ilion.gr)**.

**Τα δικαιώματα των χρηστών αναφορικά με τα προσωπικά τους δεδομένα**

Ο Δήμος μεριμνά ώστε να είναι σε θέση να ανταποκρίνεται άμεσα στα αιτήματα των χρηστών ως υποκειμένων των δεδομένων, για την άσκηση των δικαιωμάτων τους σύμφωνα με την Υφιστάμενη Νομοθεσία.

Ειδικότερα, κάθε χρήστης έχει τα ακόλουθα δικαιώματα:

Πρόσβασης	Διόρθωσης	Φορητότητας
-----------	-----------	-------------

Υπό συγκεκριμένες προϋποθέσεις:

Διαγραφής	Περιορισμού
-----------	-------------

Αναλυτικότερα, μπορεί:

α) Να ζητήσει πρόσβαση στα προσωπικά του δεδομένα, τα οποία τηρεί ο Δήμος. Πιο συγκεκριμένα μπορεί να ζητήσει να λάβει αντίγραφο του αρχείου που τηρεί ο Δήμος με τα προσωπικά του δεδομένα και να ελέγξει τη νομιμότητα της επεξεργασίας τους.

β) Να ζητήσει τη διόρθωση των προσωπικών του δεδομένων σε περίπτωση ανακριβούς ή ελλιπούς καταχώρησής τους από τον Δήμο.

γ) Να ζητήσει τη διαγραφή των προσωπικών του δεδομένων εφόσον δεν είναι αναγκαία για τους σκοπούς που συνελέχθησαν και εφόσον η διατήρησή τους δεν στηρίζεται σε οποιαδήποτε νόμιμη βάση ή έννομο συμφέρον.

δ) Να ζητήσει περιορισμό της επεξεργασίας των προσωπικών του δεδομένων.

ε) Να ζητήσει τη φορητότητα/ διαβίβαση των προσωπικών του δεδομένων είτε στον ίδιο είτε σε τρίτους.

Σε περίπτωση άσκησης οποιουδήποτε εκ των ανωτέρω δικαιωμάτων, ο Δήμος θα ανταποκριθεί άμεσα - σε κάθε περίπτωση εντός ενός μήνα από την υποβολή του αιτήματος και την ταυτοποίηση του χρήστη- ενημερώνοντας τον χρήστη γραπτώς για την πρόοδο επεξεργασίας του. Σε περιπτώσεις αυξημένου φόρτου εργασίας, το διάστημα αυτό μπορεί να παραταθεί έως τους τρεις (3) μήνες.

Για οποιοδήποτε παράπονο αναφορικά με τη παρούσα Ενημέρωση ή με ζητήματα προστασίας προσωπικών δεδομένων, οι χρήστες μπορούν να απευθύνονται στην Αρχή Προστασίας Δεδομένων Προσωπικού Χαρακτήρα μέσω της ακόλουθης σύνδεσης: [www.dpa.gr](http://www.dpa.gr).

### **Στοιχεία Επικοινωνίας Υπευθύνου Προστασίας Δεδομένων**

Για την άσκηση όλων των ανωτέρω δικαιωμάτων, καθώς και για οποιοδήποτε ζήτημα αφορά στην επεξεργασία των προσωπικών δεδομένων από τον Δήμο, οι χρήστες μπορούν να επικοινωνούν με τον Υπεύθυνο Προστασίας Δεδομένων του Δήμου στην ηλεκτρονική διεύθυνση [dpo@ilion.gr](mailto:dpo@ilion.gr)

Περισσότερες πληροφορίες αναφορικά με τη συλλογή και επεξεργασία των προσωπικών δεδομένων, είναι διαθέσιμες στην ιστοσελίδα του Δήμου: <https://www.ilion.gr>

Προτείνει την λήψη σχετικής απόφασης

### **ΤΟ ΔΗΜΟΤΙΚΟ ΣΥΜΒΟΥΛΙΟ**

Έχοντας υπόψιν τα ανωτέρω,

### **ΑΠΟΦΑΣΙΖΕΙ ΟΜΟΦΩΝΑ**

Εγκρίνει τον Κανονισμό Λειτουργίας Συστήματος Κοινοχρήστων Ποδηλάτων Δήμου Ιλίου, που έχει ως κατωτέρω:

### **ΚΑΝΟΝΙΣΜΟΣ ΛΕΙΤΟΥΡΓΙΑΣ ΣΥΣΤΗΜΑΤΟΣ ΚΟΙΝΟΧΡΗΣΤΩΝ ΠΟΔΗΛΑΤΩΝ ΔΗΜΟΥ ΙΛΙΟΥ**

**ΑΡΘΡΟ 1 - ΠΡΟΟΙΜΙΟ**

Ο Δήμος με τον παρόντα κανονισμό προσδιορίζει τους όρους χρήσης και λειτουργίας του Συστήματος Κοινόχρηστων Ποδηλάτων, με σκοπό αφενός τη διαχείριση και την προστασία της δημοτικής περιουσίας από τις Δημοτικές Υπηρεσίες και τους δημότες με τον καλύτερο δυνατό τρόπο και αφετέρου τη διατύπωση με σαφήνεια των υποχρεώσεων και των δικαιωμάτων των χρηστών.

Στον παρόντα κανονισμό καθορίζονται η διάρκεια λειτουργίας του συστήματος σε ημερήσια βάση, οι ώρες χρήσης του από τους χρήστες, οι προϋποθέσεις και ο τρόπος απόκτησης δικαιώματος χρήσης, η διαδικασία και ο τρόπος χρήσης του συστήματος. Ακόμη αναφέρονται ρητά οι υποχρεώσεις και τα δικαιώματα των χρηστών. Τέλος, καθορίζεται η έννοια του τέλους χρήσης και τα αναλογούντα πρόστιμα για κάθε παράβαση, καθώς και η επιτροπή για την επιβολή τους.

**ΑΡΘΡΟ 2 - ΝΟΜΙΚΟ ΠΛΑΙΣΙΟ**

Αυτός ο κανονισμός εκδίδεται με βάση τις διατάξεις των άρθρων 75 και 79 του Ν. 3463/2006, όπως τροποποιήθηκε με την παράγραφο 2 άρθρο 11 του Ν. 4674/20 και του Β.Δ. 24/9-20/10/1958 και αποτελεί κανονιστική διοικητική πράξη που έχει ισχύ ουσιαστικού νόμου.

**ΑΡΘΡΟ 3 - ΓΕΝΙΚΟΙ ΟΡΟΙ ΚΑΙ ΟΡΙΣΜΟΙ**

- Ως «**Σύστημα Κοινόχρηστων Ποδηλάτων (ΣΚΠ)**» νοείται το υλοποιημένο από το Δήμο σύστημα κοινόχρηστων ποδηλάτων με δυνατότητα βραχυχρόνιας χρήσης ποδηλάτων, όπως αναλυτικά περιγράφεται στον κανονισμό.
- Ως «**Ποδήλατο**» νοείται το ποδήλατο με αλουμινένιο σκελετό, ειδικό αντικλεπτικό και αντιβανδαλιστικό σχεδιασμό, που φέρει ειδικό αριθμό «ταυτοποίησης» και ενσωματωμένο σύστημα GPS/GPRS.
- Ως «**Σταθμός Μίσθωσης**» νοείται ο σταθμός των ποδηλάτων που περιλαμβάνει θέσεις κλειδώματος/φόρτισης.
- Ως «**Θέση κλειδώματος/φόρτισης**» νοείται η θέση του Σταθμού, στην οποία τοποθετείται και ασφαρίζεται το Ποδήλατο.
- Ως «**Τερματικό μίσθωσης**» νοείται το σύστημα με οθόνη αφής, μέσω του οποίου δίνεται η δυνατότητα μίσθωσης ενός ποδηλάτου.
- Ως «**Χρήστης**» νοείται κάθε Χρήστης του ΣΚΠ που έχει εγγραφεί και χρησιμοποιεί το ΣΚΠ.
- Ως «**Εγγραφή Χρήστη**» νοείται η διαδικασία εγγραφής κάθε φυσικού προσώπου στο σύστημα με ταυτοποίηση μέσω κωδικών taxisnet ή τραπεζικής κάρτας ή υποβολής εγγράφων ταυτοπροσωπίας.

**ΑΡΘΡΟ 4 - ΓΕΝΙΚΗ ΠΕΡΙΓΡΑΦΗ ΣΥΣΤΗΜΑΤΟΣ**

Το σύστημα περιλαμβάνει **55** ηλεκτρικά ποδήλατα και **8** σταθμούς ποδηλατών.

Οι σταθμοί ποδηλατών βρίσκονται στις παρακάτω θέσεις εντός του αστικού ιστού της πόλης:

- Σημείο 1: Πεζόδρομος εμπορικού κέντρου Δήμου Ιλίου, επί της οδού Πάριδος, όπως φαίνεται στο παρακάτω χαρτογραφικό υπόβαθρο (Google maps):

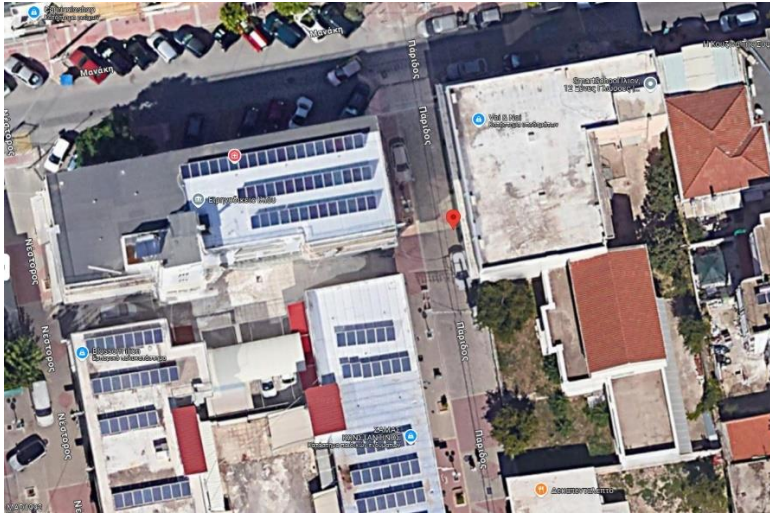

- Σημείο 2: Πλατεία Αγίου Φανουρίου, όπως φαίνεται στο παρακάτω χαρτογραφικό υπόβαθρο (Google maps):

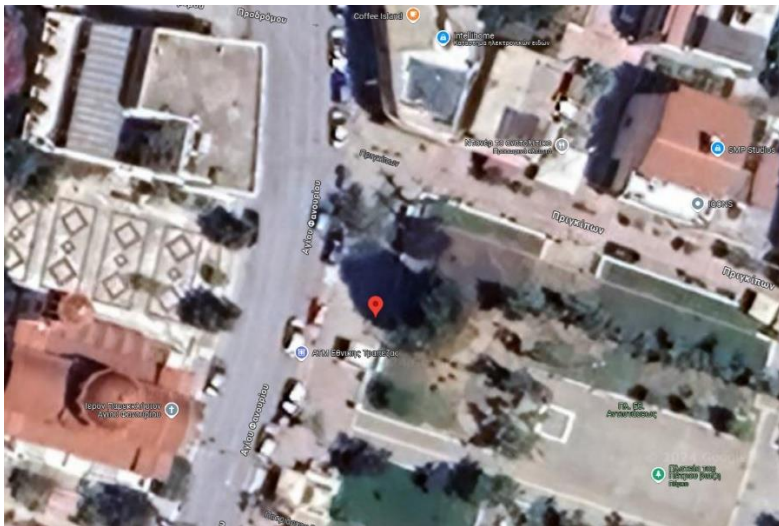

- Σημείο 3: Περιοχή Ζωοδόχου Πηγής, επί της οδού Ρήγα Φεραίου, όπως φαίνεται στο παρακάτω χαρτογραφικό υπόβαθρο (Google maps):



- Σημείο 4: Περιοχή Αγίου Νικολάου, πλατεία οδού Ζαγορίου, όπως φαίνεται στο παρακάτω χαρτογραφικό υπόβαθρο (Google maps):

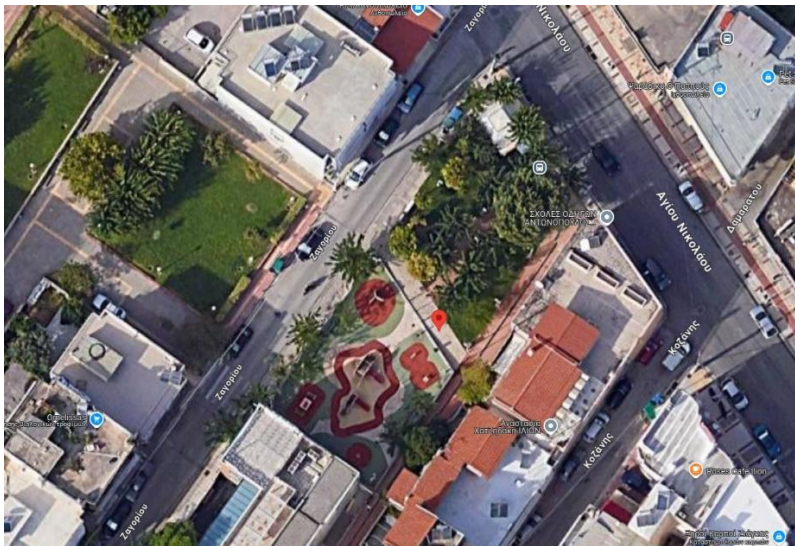

- Σημείο 5: Περιοχή Μιχελή στο Δημοτικό Στάδιο Γ. Λιόσης, όπως φαίνεται στο παρακάτω χαρτογραφικό υπόβαθρο (Google maps):

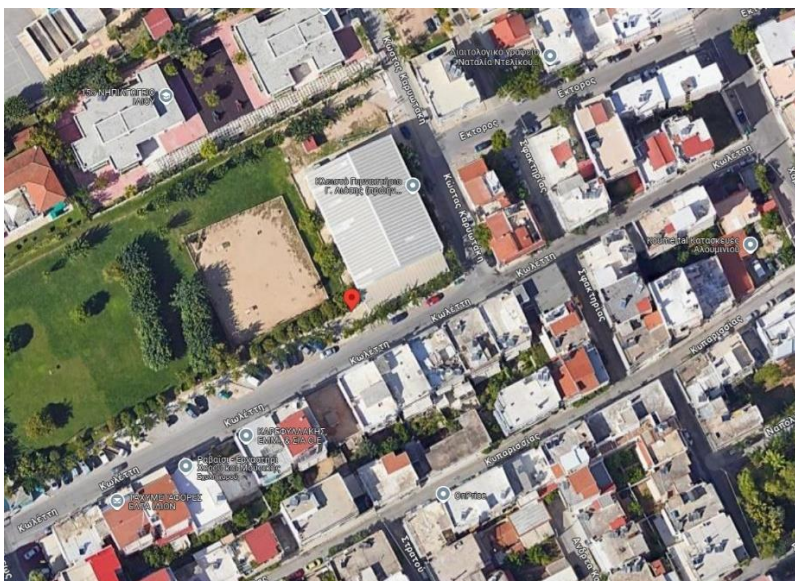

- Σημείο 6: Δημαρχείο Ιλίου, επί της οδού Χρυσίδος, όπως φαίνεται στο παρακάτω χαρτογραφικό υπόβαθρο (Google maps):

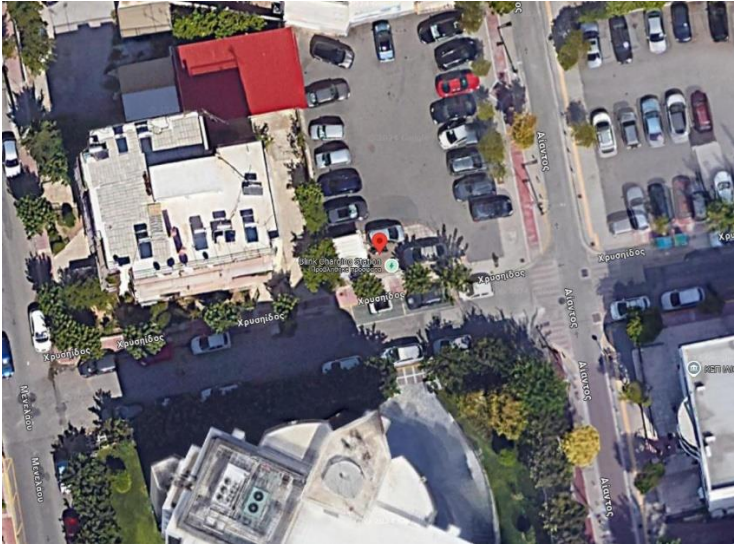

- Σημείο 7: Περιοχή Παλατιανής, στην πλατεία Δομνίκου Θεοδοκόπουλου, όπως φαίνεται στο παρακάτω χαρτογραφικό υπόβαθρο (Google maps):

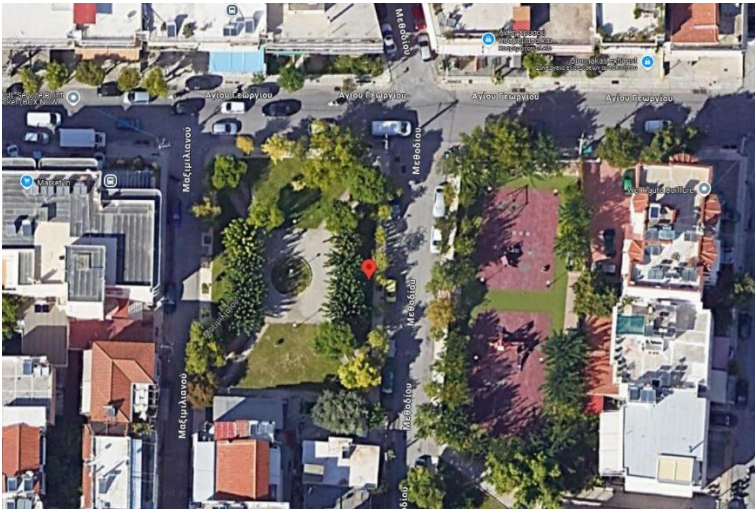

- Σημείο 8: «Πάρκο Αντώνης Τρίτσης», πλησίον Δημοτικού Σταδίου Ιλίου, , όπως φαίνεται στο παρακάτω χαρτογραφικό υπόβαθρο (Google maps):

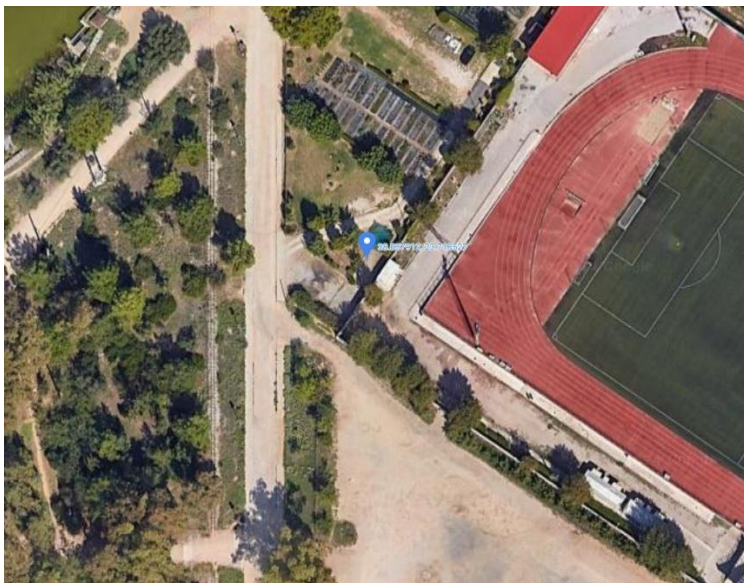

Από τους σταθμούς δίνεται πρόσβαση σε ποδήλατα του ΣΚΠ.

#### **ΑΡΘΡΟ 5 - ΔΙΑΔΙΚΑΣΙΑ ΕΓΓΡΑΦΗΣ ΣΤΗΝ ΥΠΗΡΕΣΙΑ ΚΑΙ ΜΕΘΟΔΟΣ ΠΡΟΣΒΑΣΗΣ**

Κάθε πολίτης που επιθυμεί να χρησιμοποιήσει το ΣΚΠ, θα πρέπει να κατεβάσει την ειδική εφαρμογή της **e-Bike Sharing** και να προχωρήσει σε εγγραφή, δίνοντας στο σύστημα τα βασικά στοιχεία του. Δεν θα υπάρχει κράτηση χρημάτων για οτιδήποτε, αφού οι λειτουργίες του συστήματος, παρέχονται στους πολίτες δωρεάν.

Στη συνέχεια πρέπει να επιλέξει τον τρόπο με τον οποίο θα χρησιμοποιεί το σύστημα.

Υπάρχουν δύο τρόποι:

**B.** Με τη χρήση της εφαρμογής (app) **e-Bike Sharing** στο κινητό του χρήστη, η οποία προσφέρεται δωρεάν από το Play Store ή από το Apple Store. Όταν ο χρήστης θέλει να χρησιμοποιήσει ένα ποδήλατο, απλά σαρώνει (scan) τον κωδικό QR που βρίσκεται στο ποδήλατο. Η θέση κλειδώματος ξεκλειδώνει το ποδήλατο και αρχίζει η χρήση. **Η χρήση της εφαρμογής είναι αυστηρά προσωπική.**

**Σημειώνεται δε, ότι η αυθεντικοποίηση του χρήστη πραγματοποιείται με δύο τρόπους:**

3. Με ταυτοποίηση μέσω κωδικών taxisnet.

4. Με ταυτοποίηση μέσω τραπεζικής κάρτας.

**B.** Προαιρετικά με τη χρήση κάρτας RFID στο τερματικό μίσθωσης, η οποία δύναται να παρέχεται από εξουσιοδοτημένα σημεία του Δήμου. Απαραίτητη προϋπόθεση είναι η ολοκλήρωση της εγγραφής στο σύστημα. Η κάρτα είναι αυστηρά προσωπική.

Οι χρήστες μετά το πέρας των **τριών (3) ωρών** που έχουν δικαίωμα να χρησιμοποιήσουν το ποδήλατο, θα πρέπει να το επιστρέψουν σε οποιαδήποτε βάση ποδηλάτου και να το ασφαλίσουν σε μια κενή θέση. Έτσι σταματάει η χρέωση του ποδηλάτου σε αυτούς. Σε περίπτωση που ο χρήστης δεν επιστρέψει το ποδήλατο εντός τριών (3) ωρών και αν για οποιοδήποτε λόγο οι χρήστες δεν μπορούν να ασφαλίσουν το ποδήλατο σε μια θέση, θα πρέπει να επικοινωνήσουν άμεσα με το γραφείο υποστήριξης και να παραδώσουν το ποδήλατο με τον τρόπο που θα τους υποδειχθεί.

Η λειτουργία της υπηρεσίας επιτρέπεται μόνο σε άτομα **ηλικίας άνω των 18 ετών**, γνώστες της χρήσης ποδηλάτων και τα οποία δεν έχουν οποιαδήποτε αντίθετη προς τη χρήση τους ιατρική οδηγία (σε αντίθετη περίπτωση ο Δήμος δεν φέρει καμία ευθύνη).

Όπως αναφέρθηκε και ανωτέρω ο ηλεκτρονικός λογαριασμός και η κάρτα RFID είναι αυστηρά προσωπικοί και δεν μεταβιβάζονται. Ο κάτοχός τους είναι νομικά υπεύθυνος και δεσμεύεται από τους παρόντες όρους και σε αυτόν αποδίδεται κάθε ευθύνη για κάθε καταστροφή ή τραυματισμό που προκλήθηκε άμεσα ή έμμεσα από τη χρήση του ποδηλάτου.



**ΑΡΘΡΟ 6 - ΔΙΑΘΕΣΙΜΟΤΗΤΑ ΤΗΣ ΥΠΗΡΕΣΙΑΣ**

Μέγιστος χρόνος χρήσης κάθε ποδηλάτου ορίζονται **οι τρεις (3) ώρες**. Σε περίπτωση διαφωνίας για τη διάρκεια χρήσης του ποδηλάτου από τον χρήστη, τα μόνα αξιόπιστα δεδομένα θεωρούνται τα δεδομένα που παρέχονται από το πληροφοριακό σύστημα της υπηρεσίας.

Η υπηρεσία είναι διαθέσιμη κατά τη διάρκεια ολόκληρου του έτους, ολόκληρη την εβδομάδα με ωράριο λειτουργίας, όπως αυτό θα καθορίζεται με απόφαση Δημάρχου. Εξαίρεση αποτελούν οι περιπτώσεις διακοπής λειτουργίας για λόγους συντήρησης, λόγους ανωτέρας βίας, ή απόφασης των αρμόδιων αρχών για ολική ή μερική και προσωρινή ή αορίστου χρόνου απαγόρευση της κυκλοφορίας ποδηλάτων.

**ΑΡΘΡΟ 7 - ΥΠΟΧΡΕΩΣΕΙΣ ΤΩΝ ΜΕΡΩΝ****7.1 Υποχρεώσεις του Δήμου**

Ο Δήμος δεσμεύεται για την παροχή των υπηρεσιών **e-Bike Sharing**, σύμφωνα με τους προβλεπόμενους, στο παρόν, όρους.

Ο Δήμος δεσμεύεται να καταβάλει τις καλύτερες προσπάθειες για τη διασφάλιση της διάρκειας και της ποιότητας της υπηρεσίας κοινόχρηστων ποδηλάτων.

Ο Δήμος δεν φέρει καμία ευθύνη:

- σε περίπτωση κακής χρήσης των προτεινόμενων υπηρεσιών από τον πελάτη,
- σε περίπτωση κακής, πλημμελούς ή παραβατικής συμπεριφοράς του χρήστη του ποδηλάτου,
- σε περίπτωση μη τήρησης, από τον χρήστη, των υποχρεώσεων του όπως αναγράφονται στο παρόν,
- σε περίπτωση χρήσης της υπηρεσίας από μη εξουσιοδοτημένο πρόσωπο,
- για ατυχήματα (τροχαία ή άλλα) που ενδέχεται να συμβούν στους χρήστες κατά τη διάρκεια της χρήσης. Ο χρήστης είναι αποκλειστικά υπεύθυνος για τη καταβολή οιασδήποτε αποζημίωσης σε τρίτους που προέρχεται από τη χρήση του ποδηλάτου
- σε περίπτωση βλαβών, κορεσμών, δυσλειτουργιών ή αναστολής του συστήματος λόγω διακοπής των επικοινωνιών στα δίκτυα κινητής τηλεφωνίας, δημόσιας τηλεφωνίας, GSM, GPRS, SMS ή κάθε νέας γενιάς δικτύων που αναπτύσσονται από τον πάροχο κινητής τηλεφωνίας,
- σε περίπτωση ανωτέρας βίας.

**7.2 Υποχρεώσεις του χρήστη**

Μέγιστος χρόνος χρήσης κάθε ποδηλάτου ορίζονται **οι τρεις (3) ώρες**. Ο χρήστης δεσμεύεται να επιστρέψει το ποδήλατο στον προκαθορισμένο χρόνο. Σε περίπτωση καταστροφής μέρους ή του συνόλου του υλικού, το ποσό των ζημιών που προκλήθηκε αξιολογείται από τον Δήμο, χρεώνεται και τιμολογείται συμπληρωματικά στον πελάτη βάσει των όρων και των μεθόδων του άρθρου 9.

- Ο χρήστης-οδηγός δεσμεύεται στη χρήση του ποδηλάτου με αυξημένη προσοχή. Δεσμεύεται για την τήρηση των κανόνων ασφαλείας και οδικής κυκλοφορίας.
- Ο χρήστης δεσμεύεται για έλεγχο του ποδηλάτου πριν την έναρξη χρήσης του. Πιο συγκεκριμένα, οφείλει να ελέγξει την ορθή λειτουργία του συστήματος μετάδοσης κίνησης, του πλαισίου και των ελαστικών, τα φρένα, το φωτισμό και γενικότερα κάθε μέσο απαραίτητο για την ασφαλή χρήση του ποδηλάτου. Σε περίπτωση δυσλειτουργιών του ποδηλάτου οφείλει εντός διαστήματος δέκα (10) λεπτών να το επιστρέψει στο σύστημα. Στη συνέχεια μπορεί να ειδοποιήσει την υπηρεσία υποστήριξης.
- Ο χρήστης δεσμεύεται επίσης για τη χρήση του ποδηλάτου αποκλειστικά εντός της περιοχής της πόλης του.
- Ο χρήστης αναλαμβάνει τη φύλαξη του ποδηλάτου, υποχρεούται να το προστατεύει προς αποφυγή κλοπών κατά τη διάρκεια της χρήσης του και δεσμεύεται κατά την επιστροφή του ποδηλάτου στο σταθμό να χρησιμοποιεί το αντικλεπτικό σύστημα του ποδηλάτου (ασφάλιση ποδηλάτου σε μια κενή θέση).
- Ο χρήστης δεσμεύεται για την ορθή χρήση του ποδηλάτου και την προστασία του.
- Ο χρήστης αναλαμβάνει πλήρη ευθύνη για οποιοσδήποτε βλάβες ή ζημιές προκληθούν στο ποδήλατο ή σε άλλους κατά τη διάρκεια της χρήσης του.
- Ο χρήστης δεσμεύεται να επιστρέψει το ποδήλατο σε κάθε στιγμή εφόσον παρατηρηθεί κατάχρηση των όρων χρήσης του συστήματος, σε πρώτη ζήτηση του Δήμου που πραγματοποιείται μέσω οποιοδήποτε τρόπου επικοινωνίας μαζί του (τηλεφώνου, e-mail, κλπ.)
- Ο χρήστης δεσμεύεται για την αναφορά στον Δήμο κάθε απώλειας, κλοπής ή άλλου προβλήματος ή περιστατικού σχετικού με το ποδήλατο. Η επισήμανση θα πρέπει να γίνεται άμεσα, στον τηλεφωνικό αριθμό που θα αναγράφεται στη σελίδα του Δήμου, στην βάση των ποδηλάτων κτλ. Ωστόσο, μέχρι και την παράδοση του ποδηλάτου στον Δήμο, το ποδήλατο μένει υπό την ευθύνη του χρήστη σύμφωνα με τους όρους του παρόντος κανονισμού.
- Ο χρήστης – οδηγός είναι αποκλειστικός υπαίτιος για οποιαδήποτε ζημιά προκαλέσει σε βάρος τρίτων και υποχρεούται ο ίδιος προς αποζημίωση χωρίς καμία απολύτως ευθύνη του Δήμου, ούτε και υποχρεούται ο Δήμος να καταβάλλει σε οποιοδήποτε τρίτο αποζημίωση από τη κυκλοφορία του ποδηλάτου από το χρήστη.

#### **ΑΡΘΡΟ 8 - ΠΕΡΙΟΡΙΣΜΟΙ ΣΤΗ ΧΡΗΣΗ ΤΗΣ ΥΠΗΡΕΣΙΑΣ**

- Απαγορεύεται στο χρήστη ο δανεισμός, η ενοικίαση ή η παραχώρηση της κάρτας RFID ή του ηλεκτρονικού λογαριασμού του σε άλλο πρόσωπο εκτός αυτού που προβλέπεται από τους παρόντες κανόνες χρήσης.

- Η κάρτα RFID που καταστρέφεται δεν αντικαθίσταται.
- Ο χρήστης εξουσιοδοτείται να χρησιμοποιεί το ποδήλατο σύμφωνα με τους παρόντες όρους, τηρώντας τις εκάστοτε ισχύουσες διατάξεις του Κώδικα Οδικής Κυκλοφορίας, καθόσον πραγματοποιεί μια λογική χρήση, που αποκλείει κυρίως: κάθε χρήση εκτός προκαθορισμένης περιοχής, κάθε χρήση αντίθετη με τις διατάξεις του Κώδικα Οδικής Κυκλοφορίας ή των κανόνων ασφαλείας, κάθε χρήση σε εδάφη ή σε φυσικές συνθήκες που καταστρέφουν το ποδήλατο, τη μεταφορά κάθε φορτίου άνω των δεκαπέντε (15) κιλών (συμπεριλαμβανομένου του χώρου του καλαθιού), κάθε μεταφορά επιβάτη με οποιοδήποτε τρόπο, κάθε χρήση που θα μπορούσε να θέσει σε κίνδυνο τον χρήστη ή τρίτους, κάθε αποσυναρμολόγηση ή απόπειρα αποσυναρμολόγησης όλου ή μέρους του ποδηλάτου και γενικότερα κάθε ανορθόδοξη χρήση του ποδηλάτου.

#### **ΑΡΘΡΟ 9 - ΕΥΘΥΝΕΣ ΚΑΙ ΔΗΛΩΣΕΙΣ ΤΟΥ ΧΡΗΣΤΗ**

Ο χρήστης είναι ο μόνος και εξ' ολοκλήρου υπεύθυνος των καταστροφών που προκάλεσε το ποδήλατο ή της χρήσης που πραγματοποίησε καθ' όλη τη διάρκεια της χρήσης του ποδηλάτου, συμπεριλαμβανομένης αυτής που υπερβαίνει τη διάρκεια προκαθορισμένης χρήσης σε περίπτωση μη έγκαιρης επιστροφής του ποδηλάτου καθώς και οιασδήποτε αποζημίωσης υποχρεωθεί να καταβάλει σε τρίτο από τη χρήση του ποδηλάτου.

- Στην περίπτωση εξαφάνισης του ποδηλάτου για το οποίο είναι υπεύθυνος, ο χρήστης έχει την υποχρέωση, η οποία προσδιορίζεται στο άρθρο 7.2, να επισημάνει την εξαφάνιση του ποδηλάτου που παραμένει υπό την πλήρη του ευθύνη.
- Σε περίπτωση ατυχήματος ή/και βλαβών, ή/και καταστροφών ή/και οποιουδήποτε περιστατικού που συνέβη εξαιτίας του ποδηλάτου, ο χρήστης - οδηγός έχει την υποχρέωση, η οποία προσδιορίζεται στο άρθρο 7.2, να επισημάνει τα γεγονότα εντός των αναγραφόμενων προθεσμιών και στον προαναφερόμενο τηλεφωνικό αριθμό. Παρ' όλα αυτά το ποδήλατο παραμένει υπό την ευθύνη του χρήστη μέχρι το κλείδωμά του σε ένα σημείο παράδοσης ή μέχρι την παράδοσή του στον εξουσιοδοτημένο εκπρόσωπο.
- Με την ανάληψη ευθύνης ποδηλάτου από έναν χρήστη, ο τελευταίος δεσμεύεται να ελέγξει εκ των προτέρων την αποτελεσματική λειτουργία του ποδηλάτου, κυρίως με επαλήθευση των κύριων λειτουργικών στοιχείων του, τα οποία μη περιοριστικά είναι: η καλή τοποθέτηση της σέλας και των πεντάλ, η καλή κατάσταση του πλαισίου και των ελαστικών, η καλή λειτουργία του κουδουνιού, η καλή λειτουργία των φρένων και των φωτιστικών.
- Μετά την πιστοποίηση των στοιχείων του από τον σταθμό, ο χρήστης έχει δέκα (10) λεπτά από την στιγμή που παραλαμβάνει το ποδήλατο για να επιβεβαιώσει τη γενική καλή κατάσταση του ποδηλάτου. Μετά από αυτό το χρόνο θεωρείται υπεύθυνος για τις παρατηρούμενες βλάβες ή καταστροφές.

- Συστήνεται στον χρήστη-οδηγό να δείχνει ιδιαίτερη προσοχή στο φρενάρισμα σε περίπτωση βροχής, να πραγματοποιήσει τη ρύθμιση της σέλας προκειμένου να προσαρμόσει το ύψος της στη μορφολογία του σώματος του. Να φορά εγκεκριμένο κράνος και ειδικά ενδύματα και γενικά να τηρεί όλα τα απαραίτητα μέτρα προστασίας του σύμφωνα με την κείμενη νομοθεσία.
- Ο χρήστης δηλώνει ότι έχει πλήρη επίγνωση πιθανών κινδύνων που συνδέονται με την εντατική χρήση ποδηλάτου. Επιπλέον δηλώνει ότι όλες οι σχετικές πληροφορίες που καταχωρεί στο σύστημα είναι ακριβείς, είναι σε θέση να χρησιμοποιεί και έχει τις φυσικές προϋποθέσεις που αφορούν στη χρησιμοποίηση ενός ποδηλάτου, και ιδιαίτερα ότι ικανοποιεί τις απαραίτητες προϋποθέσεις των άρθρων 7.2 και 9 ως ανωτέρω.
- Ο χρήστης δεσμεύεται να ενημερώνει άμεσα τον Δήμο για όλες τις αλλαγές των προσωπικών στοιχείων του όπως διεύθυνση, τηλέφωνο κ.λ.π.
- Ο χρήστης δεν μπορεί να στραφεί κατά του Δήμου για κάθε περίπτωση που χρήζει αναστολής, διακοπής ή δυσλειτουργίας των υπηρεσιών.

#### **ΑΡΘΡΟ 10 - ΔΙΚΑΙΩΜΑΤΑ ΤΟΥ ΔΗΜΟΥ**

Ο Δήμος διατηρεί το δικαίωμα άρνησης της πρόσβασης στην υπηρεσία σε όποιον δεν ικανοποιεί τους παρόντες όρους χωρίς την παροχή άλλης αιτιολόγησης.

#### **ΑΡΘΡΟ 11 - ΠΟΙΝΕΣ**

Η Επιτροπή του άρθρου 14 του παρόντος επιβάλλει με απόφασή της πρόστιμο ύψους:

- 2000€ για τα ηλεκτρικά ποδήλατα σε περίπτωση μη επιστροφής του ποδηλάτου, εντός 24ώρου από την παραλαβή του.
- 10€ για υπαίτια καθυστέρηση επιστροφής του ποδηλάτου πέραν των τριών (3) ωρών από την παραλαβή του.

#### **ΑΡΘΡΟ 12 - ΠΡΟΣΤΑΣΙΑ ΠΡΟΣΩΠΙΚΩΝ ΔΕΔΟΜΕΝΩΝ**

Η συλλογή και περαιτέρω επεξεργασία προσωπικών δεδομένων που πραγματοποιείται στο πλαίσιο χρήσης και λειτουργίας του συστήματος κοινόχρηστων ηλεκτρικών ποδηλάτων από τον Δήμο, διέπεται από τον Κανονισμό (ΕΕ) 2016/679 του Ευρωπαϊκού Κοινοβουλίου και του Συμβουλίου της 27ης Απριλίου 2016 για την προστασία των φυσικών προσώπων έναντι της επεξεργασίας των δεδομένων προσωπικού χαρακτήρα και για την ελεύθερη κυκλοφορία των δεδομένων αυτών και την κατάργηση της οδηγίας 95/46/ΕΚ («Γενικός Κανονισμός για την Προστασία Δεδομένων», εφεξής «ΓΚΠΔ»), τον Ν.4624/2019: «Αρχή Προστασίας Δεδομένων Προσωπικού Χαρακτήρα, μέτρα εφαρμογής του Κανονισμού (ΕΕ) 2016/679 του Ευρωπαϊκού Κοινοβουλίου και του Συμβουλίου της 27ης Απριλίου 2016 για την προστασία των φυσικών προσώπων έναντι της επεξεργασίας δεδομένων (ΦΕΚ 137/Α/29-8-2019), όπως ισχύει, τη σχετική νομολογία του Δικαστηρίου της Ε.Ε., καθώς και τις πράξεις (αποφάσεις, οδηγίες, κατευθυντήριες γραμμές) του Ευρωπαϊκού Συμβουλίου Προστασίας Δεδομένων (εφεξής «ΕΣΠΔ»)

και της Αρχής Προστασίας Δεδομένων Προσωπικού Χαρακτήρα (εφεξής «ΑΠΔΠΧ») (εφεξής «Υφιστάμενη Νομοθεσία»).

Αναλυτικές πληροφορίες για τη συλλογή και επεξεργασία δεδομένων προσωπικού χαρακτήρα των χρηστών παρέχεται μέσω της Ενημέρωσης για την Προστασία Δεδομένων Προσωπικού Χαρακτήρα που περιλαμβάνεται στο Παράρτημα Ι.

#### **ΑΡΘΡΟ 13 - ΚΑΝΟΝΙΣΜΟΣ ΑΝΤΙΔΙΚΙΩΝ**

Ο χρήστης μπορεί να πραγματοποιήσει καταγγελία εντός προθεσμίας τριών (3) μηνών από την ημερομηνία που πραγματοποιήθηκαν τα γεγονότα τα οποία καταγγέλλει. Οι παρόντες όροι υπόκεινται στη Ελληνική νομοθεσία. Κάθε σχετική διαφωνία στην εκτέλεση, τη λειτουργία και την ερμηνεία των όρων θα επιλύεται δικαστικά στα αρμόδια δικαστήρια των Αθηνών.

Κάθε καταγγελία θα αποστέλλεται στην ακόλουθη διεύθυνση: Δήμος Ιλίου, Κάλχου 48-50 με την ένδειξη: «Καταγγελία για το Σύστημα Κοινόχρηστων Ποδηλάτων Δήμου Ιλίου». Τηλ. Γραμματείας: 213-2030-187 Email: [ebikes@ilion.gr](mailto:ebikes@ilion.gr)

#### **ΑΡΘΡΟ 14 - ΤΡΙΜΕΛΗΣ ΕΠΙΤΡΟΠΗ ΓΙΑ ΤΗΝ ΔΙΑΠΙΣΤΩΣΗ ΦΘΟΡΩΝ ΚΑΙ ΚΛΟΠΗΣ ΠΟΔΗΛΑΤΩΝ ΚΑΙ ΤΗΝ ΕΠΙΒΟΛΗ ΠΡΟΣΤΙΜΩΝ**

Με απόφαση Δημάρχου συγκροτείται η τριμελής επιτροπή του άρθρου 15, με τακτικά και αναπληρωματικά μέλη, οι αρμοδιότητες της οποίας είναι και οι παρακάτω:

- Εξετάζει ενστάσεις σχετικά με τη βεβαίωση προστίμων.
- Επιβάλλει τα πρόστιμα των παραβάσεων των χρηστών και τα διαβιβάζει στην Οικονομική Υπηρεσία του Δήμου για βεβαίωση και είσπραξη.
- Βεβαιώνει βλάβες που προξένησαν στο σύστημα χρήστες ή άλλοι πολίτες, υπαίτια ή μη, και καθορίζει το ύψος της αποζημίωσης που απαιτείται για την αποκατάστασή τους. Σε περίπτωση που η Επιτροπή κρίνει ότι η βλάβη προκλήθηκε υπαίτια, τότε δύναται να επιβάλλει πρόστιμο το ύψους του οποίου καθορίζεται με απόφαση της και δεν μπορεί να υπερβαίνει το ποσό της βλάβης.

#### **ΑΡΘΡΟ 15 - ΔΙΑΧΕΙΡΙΣΗ ΤΟΥ ΣΥΣΤΗΜΑΤΟΣ**

Η λειτουργία και διαχείριση του ΣΚΠ θα πραγματοποιηθεί στο όνομα του Δήμου Ιλίου μέσω αναδόχου διαχειριστή, ο οποίος θα αναλάβει τη συντήρηση των ποδηλάτων και των αναλώσιμων, την ανακατανομή των ποδηλάτων μεταξύ των σταθμών, την τηλεφωνική υπηρεσία υποστήριξης, την ασφάλιση του συστήματος και την εν γένει λειτουργία του ΣΚΠ.

Με απόφαση Δημάρχου συγκροτείται τριμελής επιτροπή, με τακτικά και αναπληρωματικά μέλη, που θα έχει την εποπτεία του συστήματος και θα:

- Εισηγείται στο Δημοτικό Συμβούλιο τροποποιήσεις των όρων χρήσης και λειτουργίας του συστήματος.
- Διακόπτει και επαναλειτουργεί το σύστημα σε περίπτωση που εντοπιστούν βλάβες για την άμεση αποκατάσταση των οποίων απαιτείται η διακοπή του συστήματος.

- Διαπιστώνει βλάβες που έχουν υποστεί τα ποδήλατα και δίνει εντολή στο διαχειριστή του συστήματος για την αποκατάστασή τους, είτε το κόστος τους καλύπτεται από το συμφωνητικό μεταξύ Δήμου και εταιρείας, είτε βαρύνει το Δήμο.
- Εγκρίνει τις διαφημίσεις και ορίζει το χώρο που παρέχεται στον εκάστοτε χορηγό του συστήματος ο οποίος υποστηρίζει οικονομικά τη διαχείριση και υποστήριξη του αυτοματοποιημένου συστήματος ποδηλάτων.
- Εξετάζει καταγγελίες και αιτήματα δημοτών σε σχέση με τη λειτουργία του συστήματος (επεκτάσεις δικτύου, βλάβες κλπ).
- Σε περίπτωση κλοπής ποδηλάτου ή βανδαλισμού στους σταθμούς ή τα ποδήλατα, μεριμνά για όλες τις απαιτούμενες διοικητικές ενέργειες προς τις αντίστοιχες υπηρεσίες (Τμήμα Ασφαλείας, Τροχαία κλπ), συγκεντρώνει στοιχεία για τα περιστατικά ή τους πιθανούς δράστες και συνεργάζεται με τις αντίστοιχες υπηρεσίες με κάθε νόμιμο τρόπο για την διαλεύκανση των υποθέσεων. Σε περίπτωση που διαπιστωθεί ποιος είναι ο δράστης της κλοπής ή του βανδαλισμού επιβάλλει σε βάρος του το ανάλογο πρόστιμο σύμφωνα με τα άρθρα 11 και 14 του παρόντος.

#### **ΑΡΘΡΟ 16 - ΗΛΕΚΤΡΟΔΟΤΗΣΗ ΤΟΥ ΣΥΣΤΗΜΑΤΟΣ**

Τον Δήμο βαρύνει η κατανάλωση ηλεκτρικού ρεύματος.

Η ηλεκτροδότηση των σταθμών μίσθωσης γίνεται με ευθύνη και έξοδα του Δήμου.

#### **ΑΡΘΡΟ 17 - ΕΦΑΡΜΟΓΗ ΤΟΥ ΚΑΝΟΝΙΣΜΟΥ**

Η αρμοδιότητα εφαρμογής αυτού του κανονισμού ανήκει στις αρμόδιες υπηρεσίες του Δήμου.

Τα ποσά αποζημίωσης που προβλέπονται σ' αυτόν τον Κανονισμό μπορούν να αναπροσαρμόζονται με απόφαση του Δημοτικού Συμβουλίου, για την οποία αρκεί η απόλυτη πλειοψηφία των παρόντων.

Οι χρήστες της υπηρεσίας θα ενημερώνονται για όλες τις τροποποιήσεις των παρόντων όρων μέσω της ιστοσελίδας του Δήμου.

Τα ποσά αποζημίωσης που προβλέπονται από τις διατάξεις αυτού του Κανονισμού και επιβάλλονται ως ανωτέρω βεβαιώνονται σύμφωνα με το νόμο.

#### **ΠΑΡΑΡΤΗΜΑ Ι - ΕΝΗΜΕΡΩΣΗ ΓΙΑ ΤΗ ΣΥΛΛΟΓΗ ΚΑΙ ΕΠΕΞΕΡΓΑΣΙΑ ΔΕΔΟΜΕΝΩΝ ΠΡΟΣΩΠΙΚΟΥ ΧΑΡΑΚΤΗΡΑ**

##### **Αντικείμενο της παρούσας Ενημέρωσης**

Ο Δήμος Ιλίου (εφεξής ως «Δήμος»), με έδρα το Ίλιον, επί της οδού Κάλχου 48-50, Τ.Κ. 13122, με την ιδιότητά του ως Υπευθύνου Επεξεργασίας, συλλέγει και επεξεργάζεται τα προσωπικά δεδομένα των χρηστών, μόνον εφόσον είναι απολύτως απαραίτητο, για σαφείς και νόμιμους σκοπούς, βάσει του Κανονισμού (ΕΕ) 2016/679 και του Ν. 4624/2019, όπως ισχύει. Ειδικότερα, μέσω της παρούσας Ενημέρωσης έχει ως στόχο να ενημερώσει τους χρήστες σχετικά με την επεξεργασία των προσωπικών δεδομένων τους κατά τη χρήση του **Αυτοματοποιημένου Συστήματος Κοινόχρηστων Ποδηλάτων** που παρέχεται από τον Δήμο.

##### **Ορισμοί**

Για τους σκοπούς της παρούσας Ενημέρωσης, οι παρακάτω όροι έχουν την εξής σημασία:

**«Προσωπικά Δεδομένα»:** κάθε πληροφορία που αφορά ταυτοποιημένο ή ταυτοποιήσιμο φυσικό πρόσωπο (**«υποκείμενο των δεδομένων»**). Το ταυτοποιήσιμο φυσικό πρόσωπο είναι εκείνο του οποίου η ταυτότητα μπορεί να εξακριβωθεί, άμεσα ή έμμεσα, ιδίως μέσω αναφοράς σε αναγνωριστικό στοιχείο ταυτότητας, όπως όνομα, σε αριθμό ταυτότητας, σε δεδομένα θέσης, σε επιγραμμικό αναγνωριστικό ταυτότητας ή σε έναν ή περισσότερους παράγοντες που προσιδιάζουν στη σωματική, φυσιολογική, γενετική, ψυχολογική, οικονομική, πολιτιστική ή κοινωνική ταυτότητα του εν λόγω φυσικού προσώπου.

**«Ειδικές κατηγορίες προσωπικών δεδομένων»:** δεδομένα προσωπικού χαρακτήρα που αποκαλύπτουν τη φυλετική ή εθνοτική καταγωγή, τα πολιτικά φρονήματα, τις θρησκευτικές ή φιλοσοφικές πεποιθήσεις ή τη συμμετοχή σε συνδικαλιστική οργάνωση, καθώς και η επεξεργασία γενετικών δεδομένων, βιομετρικών δεδομένων με σκοπό την αδιαμφισβήτητη ταυτοποίηση προσώπου, δεδομένων που αφορούν την υγεία ή δεδομένων που αφορούν τη σεξουαλική ζωή φυσικού προσώπου ή τον γενετήσιο προανατολισμό.

**«Επεξεργασία»:** κάθε πράξη ή σειρά πράξεων που πραγματοποιείται με ή χωρίς τη χρήση μέσων, σε δεδομένα προσωπικού χαρακτήρα ή σε σύνολα δεδομένων προσωπικού χαρακτήρα, όπως η συλλογή, η καταχώριση, η οργάνωση, η διάρθρωση, η αποθήκευση, η προσαρμογή ή η μεταβολή, η ανάκτηση, η αναζήτηση πληροφοριών, η χρήση, η κοινολόγηση με διαβίβαση, η διάδοση ή κάθε άλλη μορφή διάθεσης, η συσχέτιση ή ο συνδυασμός, ο περιορισμός, η διαγραφή ή η καταστροφή.

**«Ανωνυμοποίηση»:** η επεξεργασία δεδομένων προσωπικού χαρακτήρα κατά τρόπο ώστε τα δεδομένα να μην μπορούν πλέον να αποδοθούν σε συγκεκριμένο υποκείμενο των δεδομένων.

**«Ψευδωνυμοποίηση»:** η επεξεργασία δεδομένων προσωπικού χαρακτήρα κατά τρόπο ώστε τα δεδομένα να μην μπορούν πλέον να αποδοθούν σε συγκεκριμένο υποκείμενο των δεδομένων χωρίς τη χρήση συμπληρωματικών πληροφοριών, εφόσον οι εν λόγω συμπληρωματικές πληροφορίες διατηρούνται χωριστά και υπόκεινται σε τεχνικά και οργανωτικά μέτρα προκειμένου να διασφαλιστεί ότι δεν μπορούν να αποδοθούν σε ταυτοποιημένο ή ταυτοποιήσιμο φυσικό πρόσωπο.

**«Υπεύθυνος επεξεργασίας»:** το φυσικό ή νομικό πρόσωπο, η δημόσια αρχή, η υπηρεσία ή άλλος φορέας που, μόνοι ή από κοινού με άλλους, καθορίζουν τους σκοπούς και τον τρόπο της επεξεργασίας δεδομένων προσωπικού χαρακτήρα, όταν οι σκοποί και ο τρόπος της επεξεργασίας αυτής καθορίζονται από το δίκαιο της Ένωσης ή το δίκαιο κράτους μέλους, ή τα ειδικά κριτήρια για τον διορισμό του μπορούν να προβλέπονται από το δίκαιο της Ένωσης ή το δίκαιο κράτους μέλους. Στη συγκεκριμένη περίπτωση, ο Δήμος ενεργεί ως Υπεύθυνος Επεξεργασίας.

**«Εκτελών την επεξεργασία»:** το φυσικό ή νομικό πρόσωπο, η δημόσια αρχή, η υπηρεσία ή άλλος φορέας που επεξεργάζεται δεδομένα προσωπικού χαρακτήρα για λογαριασμό του υπευθύνου της επεξεργασίας.

**«Υποκείμενο των Δεδομένων»:** το φυσικό πρόσωπο του οποίου τα προσωπικά δεδομένα τυγχάνουν επεξεργασίας, εν προκειμένω οι χρήστες του Συστήματος Κοινοχρήστων Ποδηλάτων.

**«Συγκατάθεση»** του υποκειμένου των δεδομένων: κάθε ένδειξη βουλήσεως, ελεύθερη, συγκεκριμένη, ρητή και εν πλήρει επιγνώσει, με την οποία το υποκείμενο των δεδομένων εκδηλώνει ότι συμφωνεί, με δήλωση ή με σαφή θετική ενέργεια, να αποτελέσουν αντικείμενο επεξεργασίας τα δεδομένα προσωπικού χαρακτήρα που το αφορούν.

**«Παραβίαση δεδομένων προσωπικού χαρακτήρα»:** η παραβίαση της ασφάλειας που οδηγεί σε τυχαία ή παράνομη καταστροφή, απώλεια, μεταβολή, άνευ άδειας κοινολόγηση ή πρόσβαση δεδομένων προσωπικού χαρακτήρα που διαβιβάστηκαν, αποθηκεύτηκαν ή υποβλήθηκαν κατ' άλλο τρόπο σε επεξεργασία.

**«Υφιστάμενη νομοθεσία»:** Η εθνική και ενωσιακή νομοθεσία περί προστασίας προσωπικών δεδομένων και συγκεκριμένα ο Γενικός Κανονισμός Προστασίας Δεδομένων (ΕΕ) 2016/679 (εφεξής «ΓΚΠΔ»), ο Ν. 4624/2019, όπως ισχύει, η νομολογία του Δικαστηρίου της Ευρωπαϊκής Ένωσης (εφεξής «ΔΕΕ»), καθώς και οι Αποφάσεις, Οδηγίες και Γνωμοδοτήσεις της Αρχής Προστασίας Δεδομένων Προσωπικού Χαρακτήρα (εφεξής «ΑΠΔΠΧ») και του Ευρωπαϊκού Συμβουλίου Προστασίας Δεδομένων (εφεξής «ΕΣΠΔ»).

### **Δεδομένα που συλλέγει ο Δήμος στο πλαίσιο χρήσης και λειτουργίας του συστήματος κοινόχρηστων ποδηλάτων**

#### **Προσωπικά Δεδομένα χρήστη που συλλέγει και περαιτέρω επεξεργάζεται ο Δήμος**

Ο Δήμος για τη χρήση και λειτουργία του συστήματος κοινόχρηστων ποδηλάτων προβαίνει σε συλλογή και περαιτέρω επεξεργασία προσωπικών δεδομένων, τα οποία προμηθεύεται μέσω της ειδικής εφαρμογής (app) «e-Bike Sharing». Συγκεκριμένα:

<b>Κατηγορίες Προσωπικών Δεδομένων</b>	<b>Σκοπός</b>	<b>Νομική Βάση</b>	<b>Χρόνος Διατήρησης</b>	<b>Αποδέκτες</b>
Δεδομένα ταυτοποίησης (λ.χ. ονοματεπώνυμο, πατρώνυμο, Α.Φ.Μ.)	Εγγραφή χρηστών στην ηλεκτρονική εφαρμογή «e-Bike Sharing» προς χρησιμοποίηση των	Άρθρο 6 παρ.1 στοιχείο β' ΓΚΠΔ	Επί όσο χρονικό διάστημα παραμένει ενεργός ο λογαριασμός του χρήστη (ειδικότερα	Εταιρεία Εκτελούσα την Επεξεργασία/ Υπεκτελούσα την Επεξεργασία
Δεδομένα				Εσωτερικά –



επικοινωνίας (λ.χ. email, κινητό/σταθερό τηλέφωνο, διεύθυνση κατοικίας)	κοινόχρηστων ποδηλάτων του Δήμου		για την εκτέλεση σύμβασης, διατηρούνται για όσο χρονικό διάστημα είναι απαραίτητο για την εκτέλεση αυτής, όπως και για τη θεμελίωση, άσκηση, ή/και υποστήριξη νομικών αξιώσεων με βάση τη σύμβαση)	Υπηρεσίες (Υπάλληλοι) του Δήμου
Μεταδεδομένα πρόσβασης (λ.χ. τοποθεσίας, κίνησης και στάθμευσης)				Δημόσιες Αρχές και Ανεξάρτητες Αρχές

### Συλλογή και επεξεργασία Προσωπικών Δεδομένων Ανηλίκων

Η υπηρεσία δεν απευθύνεται σε άτομα κάτω των 18 ετών. Ως εκ τούτου, ο Δήμος δεν αναζητεί ή λαμβάνει προσωπικά δεδομένα ανηλίκων (δηλ. από πρόσωπα που δεν έχουν συμπληρώσει το 18ο έτος της ηλικίας τους), είτε άμεσα είτε έμμεσα μέσω τρίτων. Ωστόσο, δεδομένου ότι είναι αδύνατο να ελέγχεται πάντοτε η ηλικία των προσώπων που ενδέχεται να χρησιμοποιήσουν τα ηλεκτρικά ποδήλατα, συστήνεται σε γονείς και κηδεμόνες ανηλίκων να επικοινωνήσουν άμεσα με τον Δήμο, εάν διαπιστώσουν οποιαδήποτε μη εξουσιοδοτημένη κοινοποίηση δεδομένων εκ μέρους των ανηλίκων για τους οποίους είναι υπεύθυνοι, προκειμένου να ασκήσουν αντίστοιχα τα δικαιώματα που τους παρέχονται, όπως π.χ. για τη διαγραφή των δεδομένων τους. Σε περίπτωση που ο Δήμος αντιληφθεί ότι έχει συλλέξει προσωπικά δεδομένα ανηλίκου, δεσμεύεται να τα διαγράψει αμέσως και να λάβει κάθε αναγκαίο μέτρο για την προστασία των δεδομένων αυτών.

### Αποδέκτες

Πρόσβαση στα εν λόγω προσωπικά δεδομένα των χρηστών έχει η διαχειρίστρια εταιρεία, στην οποία έχει ανατεθεί από τον Δήμο η επεξεργασία προσωπικών δεδομένων για λογαριασμό του στο πλαίσιο διαχείρισης και λειτουργίας του συστήματος για χρονική διάρκεια ενός έτους από την παραλαβή του έργου από τον Δήμο, η οποία δεσμεύεται συμβατικά απέναντι στον Δήμο με

ρήτρα ακεραιότητας/ εμπιστευτικότητας καθώς και υπέχει όλες τις υποχρεώσεις που προβλέπονται από την υφιστάμενη νομοθεσία για σεβασμό των δικαιωμάτων των υποκειμένων των δεδομένων. Εάν ο Δήμος αναθέσει τη διαχείριση και λειτουργία του συστήματος, μετά την παρέλευση του ενός έτους, σε νέο ανάδοχο, η διαχειρίστρια εταιρεία οφείλει να επιστρέψει όλα τα αρχεία που αφορούν σε προσωπικά δεδομένα τα οποία τήρησε κατά τη διάρκεια της σύμβασης ή να προβεί σε καταστροφή αυτών κατόπιν εντολής του Δήμου Ιλίου, προσκομίζοντας το ανάλογο πρωτόκολλο.

Παράλληλα, τα προσωπικά δεδομένα των χρηστών ενδέχεται να διαβιβαστούν σε υπαλλήλους του Δήμου στο πλαίσιο της εργασίας τους, σε δημόσιες αρχές, ανεξάρτητες αρχές κλπ. (πχ Αστυνομικά τμήματα, Εισαγγελικές Δικαστικές, Φορολογικές, Τελωνειακές αρχές, την ΑΠΔΠΧ κλπ.) για λόγους συμμόρφωσης του Δήμου με τις νόμιμες υποχρεώσεις του.

#### **Διαβίβαση Προσωπικών Δεδομένων εκτός Ε.Ε.**

Τα δεδομένα των χρηστών κατά κανόνα δεν διαβιβάζονται σε χώρες εκτός ΕΕ. Σε περίπτωση, όμως, διαβίβασης των προσωπικών δεδομένων των χρηστών σε χώρα εκτός Ευρωπαϊκής Ένωσης (ΕΕ) ή του Ευρωπαϊκού Οικονομικού Χώρου (ΕΟΧ), ο Δήμος προηγουμένως ελέγχει εάν:

α) Η Επιτροπή έχει εκδώσει σχετική απόφαση επάρκειας για την τρίτη χώρα προς την οποία θα γίνει η διαβίβαση (άρθρο 45 ΓΚΠΔ) και

β) Τηρούνται οι κατάλληλες εγγυήσεις σύμφωνα με τις Οδηγίες του Ευρωπαϊκού Συμβουλίου Προστασίας Δεδομένων (ΕΣΠΔ) για τη διαβίβαση των δεδομένων αυτών (άρθρο 46 ΓΚΠΔ),

γ) Γίνεται βάσει μιας εκ των εξαιρέσεων (π.χ. η ρητή συγκατάθεση του χρήστη και ενημέρωση του σχετικά με τους κινδύνους που ενέχει η διαβίβαση, η διαβίβαση είναι απαραίτητη για εκτέλεση σύμβασης κατόπιν αιτήματος του υποκειμένου, υπάρχουν λόγοι δημοσίου συμφέροντος, είναι αναγκαία για στήριξη νομικών αξιώσεων και ζωτικών συμφερόντων του υποκειμένου των δεδομένων κλπ.) που προβλέπονται στο άρθρο 49, για περιστασιακές και μη επαναλαμβανόμενες επεξεργασίες.

Διαφορετικά, η διαβίβαση προς τρίτη χώρα απαγορεύεται και ο Δήμος δεν θα διαβιβάσει προσωπικά δεδομένα των χρηστών προς αυτή, εκτός εάν ισχύει κάποια από τις ειδικές παρεκκλίσεις που προβλέπει ο ΓΚΠΔ.

#### **Χρονικό Διάστημα Διατήρησης Δεδομένων**

Τα προσωπικά δεδομένα των χρηστών που τυγχάνουν επεξεργασίας διατηρούνται όσο ο λογαριασμός του χρήστη είναι ενεργός. Αυτό σημαίνει ότι για την εκτέλεση σύμβασης, διατηρούνται για όσο χρονικό διάστημα είναι απαραίτητο για την εκτέλεση της σύμβασης και για τη θεμελίωση, άσκηση, ή/και υποστήριξη νομικών αξιώσεων με βάση τη σύμβαση.

Όταν η επεξεργασία επιβάλλεται ως υποχρέωση από διατάξεις του ισχύοντος νομικού πλαισίου ή προβλέπεται συγκεκριμένη περίοδος διατήρησης, τα προσωπικά δεδομένα των υποκειμένων θα αποθηκεύονται για όσο χρονικό διάστημα επιβάλλουν οι σχετικές διατάξεις.

#### **Ασφάλεια των Προσωπικών Δεδομένων**

Λαμβάνοντας υπόψη τις τελευταίες τεχνολογικές εξελίξεις, το κόστος εφαρμογής και τη φύση, το πεδίο εφαρμογής, το πλαίσιο και τους σκοπούς της επεξεργασίας, καθώς και τους διαφορετικής έντασης και έκτασης κινδύνους επέλευσης και σοβαρότητας για τα δικαιώματα και για τις ελευθερίες των υποκειμένων από την επεξεργασία των προσωπικών τους δεδομένων, ο Δήμος λαμβάνει τα απαραίτητα τεχνικά και οργανωτικά μέτρα για την προστασία των δικαιωμάτων και των ελευθεριών των χρηστών. Παρότι καμία μέθοδος διαβίβασης μέσω του Διαδικτύου ή μέθοδος ηλεκτρονικής αποθήκευσης δεν είναι απόλυτα ασφαλής, ο Δήμος λαμβάνει όλα τα αναγκαία μέτρα ψηφιακής ασφάλειας δεδομένων (antivirus, firewall, κλπ.) συμμορφούμενος με τις υποχρεώσεις του σύμφωνα με την Υφιστάμενη Νομοθεσία.

### **Παραβίαση Δεδομένων Προσωπικού Χαρακτήρα**

Σε περίπτωση που λάβει χώρα κάποιο περιστατικό παραβίασης, ο Δήμος εφαρμόζει συγκεκριμένη Πολιτική Διαχείρισης Περιστατικών Παραβίασης της Ασφάλειας των Προσωπικών Δεδομένων. Εάν αντιληφθείτε ή υποψιαστείτε πως ενδέχεται/έχει λάβει χώρα κάποια παραβίαση προσωπικών δεδομένων, παρακαλούμε να ενημερώσετε χωρίς καθυστέρηση **τον Υπεύθυνο Προστασίας Δεδομένων του Δήμου στην ηλεκτρονική διεύθυνση [dpo@ilion.gr](mailto:dpo@ilion.gr)**.

### **Τα δικαιώματα των χρηστών αναφορικά με τα προσωπικά τους δεδομένα**

Ο Δήμος μεριμνά ώστε να είναι σε θέση να ανταποκρίνεται άμεσα στα αιτήματα των χρηστών ως υποκειμένων των δεδομένων, για την άσκηση των δικαιωμάτων τους σύμφωνα με την Υφιστάμενη Νομοθεσία.

Ειδικότερα, κάθε χρήστης έχει τα ακόλουθα δικαιώματα:

Πρόσβασης	Διόρθωσης	Φορητότητας
-----------	-----------	-------------

Υπό συγκεκριμένες προϋποθέσεις:

Διαγραφής	Περιορισμού
-----------	-------------

Αναλυτικότερα, μπορεί:

α) Να ζητήσει πρόσβαση στα προσωπικά του δεδομένα, τα οποία τηρεί ο Δήμος. Πιο συγκεκριμένα μπορεί να ζητήσει να λάβει αντίγραφο του αρχείου που τηρεί ο Δήμος με τα προσωπικά του δεδομένα και να ελέγξει τη νομιμότητα της επεξεργασίας τους.

β) Να ζητήσει τη διόρθωση των προσωπικών του δεδομένων σε περίπτωση ανακριβούς ή ελλιπούς καταχώρησής τους από τον Δήμο.

γ) Να ζητήσει τη διαγραφή των προσωπικών του δεδομένων εφόσον δεν είναι αναγκαία για τους σκοπούς που συνελέχθησαν και εφόσον η διατήρησή τους δεν στηρίζεται σε οποιαδήποτε νόμιμη βάση ή έννομο συμφέρον.

δ) Να ζητήσει περιορισμό της επεξεργασίας των προσωπικών του δεδομένων.

ε) Να ζητήσει τη φορητότητα/ διαβίβαση των προσωπικών του δεδομένων είτε στον ίδιο είτε σε τρίτους.

Σε περίπτωση άσκησης οποιουδήποτε εκ των ανωτέρω δικαιωμάτων, ο Δήμος θα ανταποκριθεί άμεσα - σε κάθε περίπτωση εντός ενός μήνα από την υποβολή του αιτήματος και την ταυτοποίηση του χρήστη- ενημερώνοντας τον χρήστη γραπτώς για την πρόοδο επεξεργασίας του. Σε περιπτώσεις αυξημένου φόρτου εργασίας, το διάστημα αυτό μπορεί να παραταθεί έως τους τρεις (3) μήνες.

Για οποιοδήποτε παράπονο αναφορικά με τη παρούσα Ενημέρωση ή με ζητήματα προστασίας προσωπικών δεδομένων, οι χρήστες μπορούν να απευθύνονται στην Αρχή Προστασίας Δεδομένων Προσωπικού Χαρακτήρα μέσω της ακόλουθης σύνδεσης: [www.dpa.gr](http://www.dpa.gr).

### **Στοιχεία Επικοινωνίας Υπευθύνου Προστασίας Δεδομένων**

Για την άσκηση όλων των ανωτέρω δικαιωμάτων, καθώς και για οποιοδήποτε ζήτημα αφορά στην επεξεργασία των προσωπικών δεδομένων από τον Δήμο, οι χρήστες μπορούν να επικοινωνούν με τον Υπεύθυνο Προστασίας Δεδομένων του Δήμου στην ηλεκτρονική διεύθυνση [dpo@ilion.gr](mailto:dpo@ilion.gr)

Περισσότερες πληροφορίες αναφορικά με τη συλλογή και επεξεργασία των προσωπικών δεδομένων, είναι διαθέσιμες στην ιστοσελίδα του Δήμου: <https://www.ilion.gr>

Στην παρούσα απόφαση απέχουν της ψηφοφορίας οι κ.κ. Σταματόπουλος Ν., Ρήγας Π. & Κούκος Χ. Δ.Σ. της Δημοτικής Παράταξης «Λαϊκή Συσπείρωση Ιλίου».

Στη συνέχεια υπογράφεται από τα παρόντα στη συνεδρίαση Μέλη.

**Ο ΠΡΟΕΔΡΟΣ Δ.Σ.**

**ΤΑ ΜΕΛΗ**

**ΚΟΥΚΟΥΒΙΝΟΣ ΔΗΜΗΤΡΙΟΣ**