

16REQ005490051 2016-12-01

Αρ. Πρωτ. Δήμου Ιλίου:51679/30.11.2016

ΕΛΛΗΝΙΚΗ ΔΗΜΟΚΡΑΤΙΑ**ΝΟΜΟΣ ΑΤΤΙΚΗΣ****ΔΗΜΟΣ Ι Λ Ι Ο Υ****47^η Έκτακτη Συνεδρίαση Οικονομικής Επιτροπής****την 29.11.2016**

Η Οικονομική Επιτροπή Ιλίου συνήλθε στο Δημαρχιακό Μέγαρο σήμερα την 29^η Νοεμβρίου 2016, ημέρα Τρίτη και ώρα 14:00 μ.μ., ύστερα από την υπ. αριθμ. 51589/29-11-2016 πρόσκληση του Δημάρχου ως Προέδρου της Ο.Ε. κ. Νίκου Ζενέτου, η οποία επιδόθηκε νόμιμα και εμπρόθεσμα σε όλα τα μέλη της Οικονομικής Επιτροπής στις 29-11-2016.

Η Οικονομική Επιτροπή αποτελείται από εννέα (9) μέλη.

ΠΑΡΟΝΤΕΣ

ΖΕΝΕΤΟΣ ΝΙΚΟΣ

Δήμαρχος ως Πρόεδρος Ο.Ε.

- | | |
|----------------------------------|--------------------|
| 1. ΚΟΥΜΑΡΑΔΙΟΣ ΓΕΩΡΓΙΟΣ, Δ.Σ. | Μέλος της Ο.Ε. |
| 2. ΓΚΟΓΚΟΣ ΚΩΝΣΤΑΝΤΙΝΟΣ, Δ.Σ. | « « |
| 3. ΧΑΡΑΛΑΜΠΟΠΟΥΛΟΣ ΙΩΑΝΝΗΣ, Δ.Σ. | « « |
| 4. ΦΕΓΓΕΡΟΣ ΒΑΣΙΛΕΙΟΣ, Δ.Σ. | « « |
| 5. ΚΟΥΤΣΙΑΝΑΣ ΠΑΝΑΓΙΩΤΗΣ, Δ.Σ. | « « |
| 6. ΓΑΛΟΥΝΗΣ ΔΗΜΗΤΡΙΟΣ, Δ.Σ. | Αν. Μέλος της Ο.Ε. |
| 7. ΓΚΟΝΗΣ ΧΡΗΣΤΟΣ, Δ.Σ. | « « |

ΑΠΟΝΤΕΣ

- | | |
|------------------------------|-------------------|
| 1. ΚΑΒΟΥΡΑΣ ΚΩΝΣΤΑΝΤΙΝΟΣ | Αντιπρόεδρος Ο.Ε. |
| 2. ΒΟΜΠΙΡΑΚΗ ΝΙΚΟΛΕΤΤΑ, Δ.Σ. | Μέλος της Ο.Ε. |
| 3. ΒΕΡΓΟΣ ΙΩΑΝΝΗΣ, Δ.Σ. | « « |

ΑΠΟΦΑΣΗ –507–

Ο Δήμαρχος κ. Ζενέτος Νίκος ως Πρόεδρος της Οικονομικής Επιτροπής, εισάγει για συζήτηση το 4^ο της ημερήσιας διάταξης, σύμφωνα με το άρθρο 75 § 6, που αφορά την έγκριση πίστωσης, τεχνικών προδιαγραφών και καθορισμός του τρόπου εκτέλεσης και των όρων διακήρυξης για την «Προμήθεια ειδών ατομικής προστασίας εργαζομένων περιόδου 2016».

Αφού θέτει υπ' όψιν της Επιτροπής το υπ' αριθμ. 51434/28.11.2016 έγγραφο της Οικονομικής Υπηρεσίας του Δήμου, στο οποίο αναφέρεται ότι:

«Σας στέλνουμε το υπ' αρ Π92/2016 φάκελο με τα τεύχη διαγωνισμού που αφορούν την «**Προμήθεια ειδών ατομικής προστασίας εργαζομένων περιόδου 2016**» και σας γνωρίζουμε ότι υπάρχει εγγεγραμμένη πίστωση ποσού 74.149,77 € συμπεριλαμβανομένου Φ. Π. Α. σε βάρος των Κ. Α. 10.6061.0001, 15.6061.0001 , 15.6063.0002, 15.6063.0003, 15.6063.0004, 20.6061, 30.6061,

16REQ005490051 2016-12-01

35.6061, 45.6061 και 50.6061 του προϋπολογισμού του Δήμου μας για το οικονομικό έτος 2016.

Η προμήθεια θα πραγματοποιηθεί σύμφωνα με τον Ν 4412/16 Δημόσιες Συμβάσεις Έργων, Προμηθειών και Υπηρεσιών, τον Ν. 3463/ΦΕΚ 114 Α/8-6-2006 «Κύρωση του Κώδικα Δήμων και Κοινοτήτων», το Ν. 3852/10 (ΦΕΚ 87 Α/7-6-2010) : Νέα Αρχιτεκτονική της Αυτοδιοίκησης και της Αποκεντρωμένης Διοίκησης - Πρόγραμμα Καλλικράτης και το Ν. 3861/10 (ΦΕΚ 112 Α/13-7-2010) : Ενίσχυση της διαφάνειας με την υποχρεωτική ανάρτηση νόμων και πράξεων των κυβερνητικών, διοικητικών και αυτοδιοικητικών οργάνων στο διαδίκτυο «Πρόγραμμα Διαύγεια» και άλλες διατάξεις.

Επιπλέον, βάσει του Ν. 4013/11 (ΦΕΚ 204 Α/15-9-2011) : Σύσταση ενιαίας Ανεξάρτητης Αρχής Δημοσίων Συμβάσεων και Κεντρικού Ηλεκτρονικού Μητρώου Δημοσίων ...», το πρωτογενές αίτημα καταχωρήθηκε στο Κεντρικό Μητρώο Συμβάσεων του Ε.Σ.Η.Δ.Η.Σ. κι έλαβε τον παρακάτω Αριθμό Διαδικτυακής Ανάρτησης Μητρώου (Α.Δ.Α.Μ.)16REQ005426021.

Η δέσμευση του ανωτέρω ποσού 74.149,77 € σε βάρος των Κ. Α. 10.6061.0001, 15.6061.0001 , 15.6063.0002, 15.6063.0003, 15.6063.0004, 20.6061, 30.6061, 35.6061, 45.6061 και 50.6061 πραγματοποιήθηκε με τις υπ. αριθμό 899 έως και 909/2016 ΕΑΥ.

Κατόπιν αυτού παρακαλούμε να πάρετε απόφαση που :

1. Να εγκρίνει πίστωση ποσού 74.149,77 € συμπεριλαμβανομένου Φ. Π. Α. σε βάρος των 10.6061.0001, 15.6061.0001 , 15.6063.0002, 15.6063.0003, 15.6063.0004, 20.6061, 30.6061, 35.6061, 45.6061 και 50.6061 του προϋπολογισμού του Δήμου μας για το οικονομικό έτος 2016.
2. Να εγκρίνει τις Τεχνικές Προδιαγραφές.
3. Να εγκρίνει τον τρόπο εκτέλεσης και τους όρους διακήρυξης.»

Προτείνει την λήψη σχετικής απόφασης.

Η Οικονομική Επιτροπή

Έχοντας υπόψη τα ανωτέρω,

Αποφασίζει Κατά Πλειοψηφία

A) Δέχεται να συζητηθεί το θέμα κατ' επείγον, σύμφωνα με τις διατάξεις του άρθρου 75 § 6 του Ν. 3852/2010

B) Εγκρίνει:

1. Πίστωση ποσού 74.149,77 € συμπεριλαμβανομένου Φ. Π. Α. σε βάρος των 10.6061.0001, 15.6061.0001 , 15.6063.0002, 15.6063.0003, 15.6063.0004, 20.6061, 30.6061, 35.6061, 45.6061 και 50.6061 του προϋπολογισμού του Δήμου μας για το οικονομικό έτος 2016
2. Τις τεχνικές προδιαγραφές
3. Καθορίζει ως τρόπο εκτέλεσης για την «Προμήθεια ειδών ατομικής προστασίας εργαζομένων περιόδου 2016» τον **Συνοπτικό** διαγωνισμό με έγγραφες σφραγισμένες

16REQ005490051 2016-12-01

προσφορές, με κριτήριο κατακύρωσης την πλέον συμφέρουσα από οικονομικής άποψης προσφορά βάσει τιμής για καθένα από τα προς προμήθεια είδη ξεχωριστά για την ανάδειξη αναδόχου ή αναδόχων

4. Εγκρίνει τους όρους διακήρυξης, που έχουν ως κατωτέρω:

ΔΙΑΚΗΡΥΞΗ (ΣΧΕΔΙΟ)

Διακήρυξη συνοπτικού διαγωνισμού με κριτήριο κατακύρωσης την πλέον συμφέρουσα από οικονομικής άποψης προσφορά βάσει τιμής για την «Προμήθεια ειδών ατομικής προστασίας εργαζομένων περιόδου 2016» προϋπολογισμού 74.149,77 € (εβδομήντα τεσσάρων χιλιάδων εκατόν σαράντα εννέα ευρώ και εβδομήντα επτά λεπτών), συμπεριλαμβανομένου του Φ. Π. Α.

Ο ΔΗΜΑΡΧΟΣ ΙΛΙΟΥ

Έχοντας υπόψη :

1. Το Ν. 3852/2010 (ΦΕΚ 87 Α'/07-06-2010) «Νέα Αρχιτεκτονική της Αυτοδιοίκησης και της Αποκεντρωμένης Διοίκησης - Πρόγραμμα Καλλικράτης», όπως τροποποιήθηκε και ισχύει.
2. Το Ν. 4412/2016 (ΦΕΚ 147 Α'/08-08-2016) «Δημόσιες Συμβάσεις Έργων, Προμηθειών και Υπηρεσιών» (προσαρμογή στις Οδηγίες 2014/24/ΕΕ και 2014/25/ΕΕ).
3. Το Ν. 2690/1999 (ΦΕΚ 45 Α'/09-03-1999) «Κύρωση του Κώδικα Διοικητικής Διαδικασίας και άλλες διατάξεις», όπως τροποποιήθηκε και ισχύει.
4. Το Ν. 2859/2000 (ΦΕΚ 248 Α'/07-11-2000) «Κύρωση Κώδικα Φ. Π. Α.», όπως τροποποιήθηκε και ισχύει.
5. Το Ν. 3419/2005 (ΦΕΚ 114 Α'/08-06-2006) «Γενικό Εμπορικό Μητρώο Γ. Ε. Μ. Η. & εκσυγχρονισμός της Επιμελητηριακής Νομοθεσίας», όπως τροποποιήθηκε και ισχύει.
6. Το Ν. 3861/2010 (ΦΕΚ 112 Α'/13-07-2010) «Ενίσχυση της διαφάνειας με την υποχρεωτική ανάρτηση νόμων και πράξεων κυβερνητικών, διοικητικών και αυτοδιοικητικών οργάνων στο διαδίκτυο «Πρόγραμμα Διαύγεια και άλλες διατάξεις», όπως τροποποιήθηκε και ισχύει.
7. Το Ν. 4013/2011 (ΦΕΚ 204 Α'/15-09-2011) «Περί σύστασης ενιαίας Ανεξάρτητης Αρχής Δημοσίων Συμβάσεων και Κεντρικού Ηλεκτρονικού Μητρώου Δημοσίων Συμβάσεων», όπως τροποποιήθηκε και ισχύει.
8. Το 64^ο άρθρο του Ν. 4172/2013 (ΦΕΚ 167 Α'/23-07-2013) «Φορολογία εισοδήματος, επείγοντα μέτρα εφαρμογής του ν. 4046/2012, του ν. 4093/2012 και του ν. 4127/2013 και άλλες διατάξεις», όπως τροποποιήθηκε και ισχύει.
9. Τις διατάξεις του Ν. 4250/2014 (ΦΕΚ 74 Α'/26-03-2014) «Διοικητικές Απλουστεύσεις κ.λ.π.», όπως τροποποιήθηκε και ισχύει.
10. Το Ν. 4270/2014 (ΦΕΚ 143 Α'/28-06-2014) «Αρχές δημοσιονομικής διαχείρισης και εποπτείας (ενσωμάτωση της Οδηγίας 2011/85/ΕΕ) - δημόσιο λογιστικό και άλλες διατάξεις», όπως τροποποιήθηκε και ισχύει.
11. Το Π. Δ. 113/2010 (ΦΕΚ 194 Α'/22-11-2010) «Ανάληψη υποχρεώσεων από τους Διατάκτες», όπως τροποποιήθηκε και ισχύει μέχρι 31/12/2016.
12. Το Π. Δ. 80/2016 (ΦΕΚ 145 Α'/15-08-2016) «Ανάληψη υποχρεώσεων από τους Διατάκτες» από 01/01/2017.
13. Το Ν. 3463/2006 (ΦΕΚ 114 Α'/08-06-2006), όπως τροποποιήθηκε και ισχύει, «Κύρωση του Κώδικα Δήμων και Κοινοτήτων».
14. Την Κοινή Υπουργική Απόφαση 53361/2006 (ΦΕΚ 1503 Β'/11-10-2006) «Παροχή μέσων ατομικής προστασίας σε υπαλλήλους των Ο. Τ. Α. και μέτρα προληπτικής ιατρικής».

16REQ005490051_2016-12-01

15. Τη με αριθμό 8/31-01-2011 Συλλογική Σύμβαση Εργασίας της Π. Ο. Ε. – Ο. Τ. Α. και ιδίως το 14^ο άρθρο της.
16. Την Κοινή Υπουργική Απόφαση ΤΤ36586/2007 (ΦΕΚ 1323 Β'/30-07-2007) με θέμα «Τροποποίηση της υπ' αριθμ. 53361/2-10-2006 κοινής υπουργικής απόφασης σχετικά με την παροχή μέσω ατομικής προστασίας σε υπαλλήλους των Ο. Τ. Α. και μέτρα προληπτικής ιατρικής».
17. Την Κοινή Υπουργική Απόφαση 31119/2008 (ΦΕΚ 990 Β'/28-05-2008) «Τροποποίηση της υπ' αριθμ. 53361/2-10-06 κοινής υπουργικής απόφασης σχετικά με την παροχή μέσω ατομικής προστασίας σε υπαλλήλους των Ο. Τ. Α. και μέτρα προληπτικής ιατρικής».
18. Την Υπουργική Απόφαση ΟΙΚ.55572/2005 (ΦΕΚ 1648 Β'/29-11-2005) «Καθορισμός της στολής του ειδικού ένστολου προσωπικού της Δημοτικής Αστυνομίας».
19. Την Υπουργική Απόφαση ΟΙΚ.15945/2006 (ΦΕΚ 426 Β'/07-04-2006) «Συμπλήρωση της υπ' αριθμ. 55572/26.10.2005 (ΦΕΚ 1648/β'/29.11.2005) απόφασης καθορισμού της στολής του ειδικού ένστολου προσωπικού της Δημοτικής Αστυνομίας».
20. Τις με αριθμό/2016 Ε. Α. Υ. οι οποίες καταχωρήθηκαν στο μητρώο δεσμεύσεων του Δήμου.
21. Το Πρωτογενές Αίτημα που καταχωρήθηκε στο Κ. Η. Μ. ΔΗ. Σ. με Α. Δ. Α. Μ.
22. Τη με αριθμό/...../2016 απόφαση Οικονομικής Επιτροπής με Α. Δ. Α., με την οποία εγκρίθηκαν :
 - α) η διάθεση πίστωσης της προ υπολογιζόμενης δαπάνης σύμφωνα με τις αναληφθείσες Ε. Α. Υ.,
 - β) οι τεχνικές προδιαγραφές και
 - γ) καταρτίστηκαν οι όροι διακήρυξης για την προμήθεια με τίτλο «**Προμήθεια ειδών ατομικής προστασίας εργαζομένων περιόδου 2016**».
23. Το Εγκεκριμένο Αίτημα που καταχωρήθηκε στο Κ. Η. Μ. ΔΗ. Σ. με Α. Δ. Α. Μ.
24. Τις ανάγκες του Δήμου για την **προμήθεια ειδών ατομικής προστασίας εργαζομένων περιόδου 2016**.

ΠΡΟΚΗΡΥΣΣΕΙ

Συνοπτικό διαγωνισμό με έγγραφες σφραγισμένες προσφορές, **με κριτήριο κατακύρωσης την πλέον συμφέρουσα από οικονομικής άποψης προσφορά βάσει τιμής για καθένα από τα προς προμήθεια είδη ξεχωριστά** για την ανάδειξη αναδόχου ή αναδόχων για την «**Προμήθεια ειδών ατομικής προστασίας εργαζομένων περιόδου 2016**», προϋπολογισμού **74.149,77 € (εβδομήντα τεσσάρων χιλιάδων εκατόν σαράντα εννέα ευρώ και εβδομήντα επτά λεπτών)** συμπεριλαμβανομένου του Φ.Π.Α. και θα βαρύνει τους ακόλουθους Κωδικούς Αριθμούς Εξόδου (Κ. Α. Ε.) του Προϋπολογισμού του Δήμου Ιλίου έτους 2016 :

- 10.6061.0001 «Παροχές ένδυσης (ένδυση εργατοτεχνικού και ένστολου προσωπικού)».
- 15.6061.0001 «Παροχές ένδυσης (ένδυση εργατοτεχνικού και ένστολου προσωπικού) (πρώην ΔΗΚΕΠΑ)».
- 15.6063.0002 «Λοιπές παροχές σε είδος καθαριστριών σχολικών μονάδων (άρθρο 18 παρ. 1 του Ν. 3870/2010)».
- 15.6063.0003 «Λοιπές παροχές σε είδος (ένδυση εργατοτεχνικού προσωπικού κ. λ. π.) (πρώην ΔΗΚΕΠΑ)».
- 15.6063.0004 «Λοιπές παροχές σε είδος (γάντια) της Δ/σης Προσχολικής Αγωγής».
- 20.6061 «Παροχές ένδυσης (ένδυση εργατοτεχνικού και ένστολου προσωπικού)».
- 30.6061 «Παροχές ένδυσης (ένδυση εργατοτεχνικού και ένστολου προσωπικού)».
- 35.6061 «Παροχές ένδυσης (ένδυση εργατοτεχνικού και ένστολου προσωπικού)».
- 45.6061 «Παροχές ένδυσης (ένδυση εργατοτεχνικού και ένστολου προσωπικού)».
- 50.6061 «Παροχές ένδυσης (ένδυση εργατοτεχνικού και ένστολου προσωπικού)».

Προσφορές γίνονται δεκτές για ένα ή περισσότερα από τα προς προμήθεια είδη, πάντα όμως για το σύνολο της ποσότητας κάθε προσφερόμενου είδους, όπως αυτή αναφέρεται στον ενδεικτικό προϋπολογισμό στο 2^ο άρθρο του Παραρτήματος Β'.

16REQ005490051_2016-12-01

ΕΙΔΗ ΑΤΟΜΙΚΗΣ ΠΡΟΣΤΑΣΙΑΣ ΕΡΓΑΖΟΜΕΝΩΝ ΠΕΡΙΟΔΟΥ 2016	
Κωδικός CPV	Περιγραφή
35113400-3	Ρούχα προστασίας και ασφαλείας.
18143000-3	Προστατευτικά εξαρτήματα.
18130000-9	Ειδικός ρουχισμός εργασίας.

Ο διαγωνισμός θα διεξαχθεί ενώπιον της αρμόδιας επιτροπής του Δήμου την/...../2016, ημέρα και ώρα, στο κτίριο του Δήμου Ιλίου, επί της οδού Κάλχου 48 - 50, Τ. Κ. 13122.

Ο διαγωνισμός θα διεξαχθεί σύμφωνα με τους όρους που περιέχονται στην παρούσα Διακήρυξη ως και τα παραρτήματά της, που αποτελούν ενιαίο και αναπόσπαστο μέρος.

1.	ΓΕΝΙΚΟΙ ΟΡΟΙ ΔΙΑΓΩΝΙΣΜΟΥ	ΠΑΡΑΡΤΗΜΑ «Α'»
2.	ΕΙΔΙΚΟΙ ΟΡΟΙ ΔΙΑΓΩΝΙΣΜΟΥ	ΠΑΡΑΡΤΗΜΑ «Β'»
3.	ΥΠΟΔΕΙΓΜΑ ΕΓΓΥΗΤΙΚΗΣ ΕΠΙΣΤΟΛΗΣ	ΠΑΡΑΡΤΗΜΑ «Γ'»
4.	ΣΧΕΔΙΟ ΣΥΜΒΑΣΗΣ	ΠΑΡΑΡΤΗΜΑ «Δ'»
5.	ΕΝΤΥΠΑ ΟΙΚΟΝΟΜΙΚΩΝ ΠΡΟΣΦΟΡΩΝ	ΠΑΡΑΡΤΗΜΑ «Ε'»

ΠΑΡΟΧΗ ΔΙΕΥΚΡΙΝΙΣΕΩΝ - ΠΡΟΣΘΕΤΕΣ ΠΛΗΡΟΦΟΡΙΕΣ

Οι ενδιαφερόμενοι **οικονομικοί φορείς** μπορούν να ζητήσουν, εγγράφως και ενυπογράφως (συμπεριλαμβανομένης της τηλεμοιοτυπίας – fax και του email), **διευκρινίσεις – πρόσθετες πληροφορίες** από την Αναθέτουσα Αρχή για τη κατάρτιση των προσφορών τους μέχρι και έξι (6) ημέρες πριν από την ημερομηνία διενέργειας του διαγωνισμού δηλ. **μέχρι/...../2016, ημέρα και ώρα**

Η **Αναθέτουσα Αρχή**, εφόσον οι ενδιαφερόμενοι οικονομικοί φορείς έχουν υποβάλλει έγκαιρα τα αιτήματά τους για παροχή πρόσθετων πληροφοριών - διευκρινίσεων, αποστέλλει **έγγραφο απάντηση** (συμπεριλαμβανομένης της τηλεμοιοτυπίας – fax και του email) προς όλους τους ενδιαφερόμενους το αργότερο **τέσσερις εργάσιμες ημέρες πριν από την προθεσμία που ορίζεται για την παραλαβή των προσφορών**.

Κανένας υποψήφιος οικονομικός φορέας δεν μπορεί, σε οποιαδήποτε περίπτωση, να επικαλεστεί προφορικές απαντήσεις εκ μέρους οποιουδήποτε υπαλλήλου της Αναθέτουσας αρχής.

Η Αναθέτουσα Αρχή διατηρεί το δικαίωμα της επαναπροκήρυξης του διαγωνισμού με τροποποίηση ή μη των όρων και προδιαγραφών της Διακήρυξης, της αναβολής ή της ακύρωσης του διαγωνισμού ή της υπαναχώρησης της από την εν λόγω υπηρεσία σε κάθε στάδιο της διαδικασίας, χωρίς υποχρέωση καταβολής αποζημίωσης εξ αυτού του λόγου στους προσφέροντες.

Οποιοσδήποτε δαπάνες αναλήφθηκαν για την προετοιμασία ή / και υποβολή των Προσφορών από τους προσφέροντες ή τρίτα πρόσωπα εξ ονόματος τους, τους βαρύνουν εξ ολοκλήρου και η Αναθέτουσα Αρχή δε φέρει καμία ευθύνη για τέτοιες δαπάνες.

Η παρούσα Διακήρυξη θα αναρτηθεί :

1. Στην ιστοσελίδα του Δήμου www.ilion.gr.
2. Στο Κεντρικό Ηλεκτρονικό Μητρώο Δημοσίων Συμβάσεων της Γενικής Γραμματείας Εμπορίου και Προστασίας Καταναλωτή.

Περίληψή της παρούσας διακήρυξης θα αναρτηθεί στον ιστότοπο του προγράμματος **ΔΙΑΥΓΕΙΑ**, www.diavgeia.gov.gr.

Η διάθεση των τευχών του διαγωνισμού γίνεται ατελώς από την αναθέτουσα αρχή. Η διακήρυξη βρίσκεται στα γραφεία του Δήμου Ιλίου όπου οι ενδιαφερόμενοι μπορούν τις εργάσιμες ημέρες και ώρες να λαμβάνουν γνώση (Τμήμα Προμηθειών, Κάλχου 48 - 50, 2^{ος} όροφος, τηλ. 213 2030 136, 213 2030 185, 213 2030 195, 213 2030 196, fax 210 2691 864, 210 2626 299, Τ. Κ. 13122, κα Α. Δασκαλάκη, κα Α. Μπέλλου, κα Α. Μαράτου, κα Ε. Τσαμπάση, email : promithies@ilion.gr).

16RF0005490051_2016-12-01

Διευκρινίσεις σχετικά με το ΠΑΡΑΡΤΗΜΑ Β' δίνονται τις εργάσιμες ημέρες και ώρες στο τηλέφωνο 213 2030 183 της Διεύθυνσης Τεχνικών Υπηρεσιών (κ. Π. Αντωνόπουλος).

Επίσης, θα παρέχεται ελεύθερη, άμεση και πλήρης πρόσβαση στη Συγγραφή Υποχρεώσεων και τα λοιπά τεύχη του παρόντος διαγωνισμού στην ιστοσελίδα του Δήμου Ιλίου www.ilion.gr.

Οι παραλήπτες της Διακήρυξης υποχρεούνται άμεσα να την ελέγξουν από άποψη πληρότητας και εφόσον διαπιστώσουν οποιαδήποτε παράληψη να το γνωρίσουν εγγράφως στο Δήμο και να ζητήσουν νέο πλήρες αντίγραφο. Προσφυγές κατά της νομιμότητας της διαδικασίας διαγωνισμού με το αιτιολογικό της μη πληρότητας του παραληφθέντος αντιγράφου της Διακήρυξης, θα απορρίπτονται ως απαράδεκτες.

ΣΥΝΟΠΤΙΚΑ ΣΤΟΙΧΕΙΑ

ΑΝΑΘΕΤΟΥΣΑ ΑΡΧΗ	ΔΗΜΟΣ ΙΛΙΟΥ
ΔΙΕΥΘΥΝΣΗ ΣΤΟ ΔΙΑΔΙΚΤΥΟ	www.ilion.gr
ΕΙΔΟΣ ΔΙΑΓΩΝΙΣΜΟΥ	ΣΥΝΟΠΤΙΚΟΣ
ΚΡΙΤΗΡΙΟ ΚΑΤΑΚΥΡΩΣΗΣ	Η ΠΛΕΟΝ ΣΥΜΦΕΡΟΥΣΑ ΑΠΟ ΟΙΚΟΝΟΜΙΚΗΣ ΑΠΟΨΗΣ ΠΡΟΣΦΟΡΑ ΒΑΣΕΙ ΤΙΜΗΣ ΓΙΑ ΚΑΘΕ ΠΡΟΣ ΠΡΟΜΗΘΕΙΑ ΕΙΔΟΣ ΞΕΧΩΡΙΣΤΑ
ΗΜΕΡΟΜΗΝΙΑ ΔΙΕΝΕΡΓΕΙΑΣ/...../2016, ΗΜΕΡΑκαι ώρα έως
ΤΟΠΟΣ ΔΙΕΝΕΡΓΕΙΑΣ	ΚΑΛΧΟΥ 48 - 50, 2 ^{ος} ΌΡΟΦΟΣ
ΑΝΤΙΚΕΙΜΕΝΟ ΔΙΑΓΩΝΙΣΜΟΥ	ΠΡΟΜΗΘΕΙΑ ΕΙΔΩΝ ΑΤΟΜΙΚΗΣ ΠΡΟΣΤΑΣΙΑΣ ΕΡΓΑΖΟΜΕΝΩΝ ΠΕΡΙΟΔΟΥ 2016
ΠΡΟΫΠΟΛΟΓΙΣΘΕΙΣΑ ΔΑΠΑΝΗ	74.149,77 € με Φ. Π. Α.
ΔΙΑΡΚΕΙΑ ΙΣΧΥΟΣ ΠΡΟΣΦΟΡΩΝ	120 ΗΜΕΡΕΣ
ΠΟΣΟΤΗΤΑ / ΜΟΝΑΔΑ ΜΕΤΡΗΣΗΣ	ΣΥΜΦΩΝΑ ΜΕ ΤΟ ΠΑΡΑΡΤΗΜΑ Β'
ΤΕΧΝΙΚΗ ΠΡΟΔΙΑΓΡΑΦΗ	ΣΥΜΦΩΝΑ ΜΕ ΤΟ ΠΑΡΑΡΤΗΜΑ Β'
ΤΟΠΟΣ ΠΑΡΑΔΟΣΗΣ	ΣΥΜΦΩΝΑ ΜΕ ΤΟ ΠΑΡΑΡΤΗΜΑ Β'
ΧΡΟΝΟΣ ΠΑΡΑΔΟΣΗΣ	ΕΝΤΟΣ ΤΡΙΩΝ (3) ΗΜΕΡΟΛΟΓΙΑΚΩΝ ΜΗΝΩΝ ΤΟ ΠΟΛΥ ΑΠΟ ΤΗΝ ΥΠΟΓΡΑΦΗ ΚΑΘΕ ΣΥΜΦΩΝΗΤΙΚΟΥ ΓΙΑ ΤΗΝ ΠΑΡΟΥΣΑ ΠΡΟΜΗΘΕΙΑΣ
ΚΡΑΤΗΣΕΙΣ ΕΠΙ ΤΗΣ ΤΙΜΗΣ	0,06 % ΥΠΕΡ ΕΝΙΑΙΑΣ ΑΝΕΞΑΡΤΗΤΗΣ ΑΡΧΗΣ ΔΗΜΟΣΙΩΝ ΣΥΜΒΑΣΕΩΝ (ΕΠΙΒΑΡΥΝΕΤΑΙ ΜΕ ΧΑΡΤΟΣΗΜΟ 3 % & ΕΠ' ΑΥΤΟΥ 20 % ΕΙΣΦΟΡΑ ΥΠΕΡ Ο.Γ.Α.)
ΦΟΡΟΣ ΕΙΣΟΔΗΜΑΤΟΣ	ΚΑΤΑ ΤΗΝ ΠΛΗΡΩΜΗ ΠΑΡΑΚΡΑΤΕΙΤΑΙ Ο ΠΡΟΒΛΕΠΟΜΕΝΟΣ ΦΟΡΟΣ ΕΙΣΟΔΗΜΑΤΟΣ ΕΠΙ ΤΗΣ ΚΑΘΑΡΗΣ ΣΥΜΒΑΤΙΚΗΣ ΑΞΙΑΣ
Κ. Η. Μ. ΔΗ. Σ.

ΠΙΝΑΚΑΣ ΠΕΡΙΕΧΟΜΕΝΩΝ
 T6KEQ005490051 2016-12-01

<u>ΠΑΡΑΡΤΗΜΑ «Α'» ΓΕΝΙΚΟΙ ΟΡΟΙ ΔΙΑΓΩΝΙΣΜΟΥ</u>	6
ΑΡΘΡΟ 1 ^ο : ΔΙΚΑΙΩΜΑ ΣΥΜΜΕΤΟΧΗΣ	6
ΑΡΘΡΟ 2 ^ο : ΧΡΟΝΟΣ ΚΑΙ ΤΡΟΠΟΣ ΥΠΟΒΟΛΗΣ ΠΡΟΣΦΟΡΩΝ	6
ΑΡΘΡΟ 3 ^ο : ΚΑΤΑΡΤΙΣΗ ΚΑΙ ΠΕΡΙΕΧΟΜΕΝΟ ΦΑΚΕΛΟΥ ΠΡΟΣΦΟΡΑΣ	6
ΑΡΘΡΟ 4 ^ο : ΔΙΚΑΙΟΛΟΓΗΤΙΚΑ ΣΥΜΜΕΤΟΧΗΣ	7
ΑΡΘΡΟ 5 ^ο : ΠΕΡΙΕΧΟΜΕΝΟ ΦΑΚΕΛΟΥ ΤΕΧΝΙΚΗΣ ΠΡΟΣΦΟΡΑΣ	10
ΑΡΘΡΟ 6 ^ο : ΠΕΡΙΕΧΟΜΕΝΟ ΦΑΚΕΛΟΥ ΟΙΚΟΝΟΜΙΚΗΣ ΠΡΟΣΦΟΡΑΣ	10
ΑΡΘΡΟ 7 ^ο : ΑΠΟΣΦΡΑΓΙΣΗ ΚΑΙ ΑΞΙΟΛΟΓΗΣΗ ΤΩΝ ΠΡΟΣΦΟΡΩΝ - ΑΝΑΔΕΙΞΗ ΠΡΟΣΩΡΙΝΟΥ ΑΝΑΔΟΧΟΥ	11
ΑΡΘΡΟ 8 ^ο : ΔΙΚΑΙΟΛΟΓΗΤΙΚΑ ΚΑΤΑΚΥΡΩΣΗΣ	12
ΑΡΘΡΟ 9 ^ο : ΚΡΙΣΗ ΑΠΟΤΕΛΕΣΜΑΤΩΝ ΔΙΑΓΩΝΙΣΜΟΥ	13
ΑΡΘΡΟ 10 ^ο : ΣΥΝΑΨΗ ΣΥΜΦΩΝΗΤΙΚΟΥ	14
ΑΡΘΡΟ 11 ^ο : ΔΙΑΡΚΕΙΑ ΙΣΧΥΟΣ ΤΗΣ ΣΥΜΒΑΣΗΣ	14
ΑΡΘΡΟ 12 ^ο : ΕΚΤΕΛΕΣΗ ΤΗΣ ΣΥΜΒΑΣΗΣ	14
ΑΡΘΡΟ 13 ^ο : ΤΡΟΠΟΣ ΠΛΗΡΩΜΗΣ – ΚΡΑΤΗΣΕΙΣ	14
ΑΡΘΡΟ 14 ^ο : ΚΗΡΥΞΗ ΑΝΑΔΟΧΟΥ ΕΚΠΤΩΤΟΥ - ΚΥΡΩΣΕΙΣ	15
ΑΡΘΡΟ 15 ^ο : ΜΟΝΟΜΕΡΗΣ ΛΥΣΗ ΤΗΣ ΣΥΜΒΑΣΗΣ	15
ΑΡΘΡΟ 16 ^ο : ΕΓΓΥΗΣΕΙΣ	15
ΑΡΘΡΟ 17 ^ο : ΔΙΚΑΣΤΙΚΗ ΠΡΟΣΤΑΣΙΑ – ΕΝΣΤΑΣΕΙΣ	16
ΑΡΘΡΟ 18 ^ο : ΓΛΩΣΣΑ ΕΓΓΡΑΦΩΝ ΔΙΑΓΩΝΙΣΜΟΥ	16
ΑΡΘΡΟ 19 ^ο : ΔΙΑΔΙΚΑΣΙΑ ΕΠΙΛΥΣΗΣ ΔΙΑΦΟΡΩΝ	17
ΑΡΘΡΟ 20 ^ο : ΔΕΙΓΜΑΤΑ	17
ΑΡΘΡΟ 21 ^ο : ΛΟΙΠΕΣ ΔΙΑΤΑΞΕΙΣ	17
<u>ΠΑΡΑΡΤΗΜΑ «Β'» .ΕΙΔΙΚΟΙ ΟΡΟΙ ΔΙΑΓΩΝΙΣΜΟΥ</u>	18
ΑΡΘΡΟ 1 ^ο : ΧΡΟΝΟΣ ΙΣΧΥΟΣ ΠΡΟΣΦΟΡΩΝ	18
ΑΡΘΡΟ 2 ^ο : ΤΕΧΝΙΚΕΣ ΠΡΟΔΙΑΓΡΑΦΕΣ - ΕΝΔΕΙΚΤΙΚΟΣ ΠΡΟΫΠΟΛΟΓΙΣΜΟΣ	18
ΑΡΘΡΟ 3 ^ο : ΚΑΘΟΡΙΣΜΟΣ ΤΩΝ ΔΙΚΑΙΟΥΧΩΝ	45
ΑΡΘΡΟ 4 ^ο : ΤΟΠΟΣ, ΧΡΟΝΟΣ ΚΑΙ ΤΡΟΠΟΣ ΠΑΡΑΔΟΣΗΣ	46
<u>ΠΑΡΑΡΤΗΜΑ «Γ'» ΥΠΟΔΕΙΓΜΑ ΕΓΓΥΗΤΙΚΗΣ ΕΠΙΣΤΟΛΗΣ</u>	47
<u>ΠΑΡΑΡΤΗΜΑ «Δ'» ΣΧΕΔΙΟ ΣΥΜΒΑΣΗΣ</u>	48
ΑΡΘΡΟ 1 ^ο : ΣΥΜΒΑΤΙΚΟ ΑΝΤΙΚΕΙΜΕΝΟ - ΤΕΧΝΙΚΕΣ ΠΡΟΔΙΑΓΡΑΦΕΣ – ΠΟΣΟΤΗΤΑ - ΤΙΜΗ	48
ΑΡΘΡΟ 2 ^ο : ΤΟΠΟΣ, ΧΡΟΝΟΣ ΚΑΙ ΤΡΟΠΟΣ ΠΑΡΑΔΟΣΗΣ	48
ΑΡΘΡΟ 3 ^ο : ΤΡΟΠΟΣ ΠΛΗΡΩΜΗΣ – ΚΡΑΤΗΣΕΙΣ	48
ΑΡΘΡΟ 4 ^ο : ΕΠΙΤΡΟΠΗ ΠΑΡΑΚΟΛΟΥΘΗΣΗΣ ΚΑΙ ΠΑΡΑΛΑΒΗΣ	49
ΑΡΘΡΟ 5 ^ο : ΥΠΟΧΡΕΩΣΕΙΣ ΑΝΑΔΟΧΟΥ	49
ΑΡΘΡΟ 6 ^ο : ΥΠΟΚΑΤΑΣΤΑΣΗ ΑΝΑΔΟΧΟΥ	50
ΑΡΘΡΟ 7 ^ο : ΤΡΟΠΟΠΟΙΗΣΗ ΤΗΣ ΣΥΜΒΑΣΗΣ	50
ΑΡΘΡΟ 8 ^ο : ΜΟΝΟΜΕΡΗΣ ΛΥΣΗ ΤΗΣ ΣΥΜΒΑΣΗΣ	50
ΑΡΘΡΟ 9 ^ο : ΙΣΧΥΣ ΤΗΣ ΣΥΜΒΑΣΗΣ	50
ΑΡΘΡΟ 10 ^ο : ΚΗΡΥΞΗ ΑΝΑΔΟΧΟΥ ΩΣ ΕΚΠΤΩΤΟΥ – ΚΥΡΩΣΕΙΣ	50
ΑΡΘΡΟ 11 ^ο : ΕΠΙΛΥΣΗ ΔΙΑΦΟΡΩΝ – ΕΦΑΡΜΟΣΤΕΟ ΔΙΚΑΙΟ	51

16REQ005490051 2016-12-01

52

ΠΑΡΑΡΤΗΜΑ «Ε΄» ΕΝΤΥΠΟ ΟΙΚΟΝΟΜΙΚΗΣ ΠΡΟΣΦΟΡΑΣ**ΠΑΡΑΡΤΗΜΑ «Α΄»****ΓΕΝΙΚΟΙ ΟΡΟΙ ΔΙΑΓΩΝΙΣΜΟΥ**

(Ανήκει στη διακήρυξη με αριθμό/2016)

ΑΡΘΡΟ 1^ο : ΔΙΚΑΙΩΜΑ ΣΥΜΜΕΤΟΧΗΣ

Δικαίωμα συμμετοχής στο διαγωνισμό έχουν :

- (α) τα φυσικά ή νομικά πρόσωπα που λειτουργούν νόμιμα στην Ελλάδα ή σε άλλο κράτος μέλος της Ευρωπαϊκής Ένωσης (Ε. Ε.) ή του Ευρωπαϊκού Οικονομικού Χώρου (Ε. Ο. Χ.) ή σε τρίτες χώρες που έχουν υπογράψει τη Συμφωνία Δημοσίων Συμβάσεων του Παγκόσμιου Οργανισμού Εμπορίου ή διμερείς σχετικές συμφωνίες με την Ε. Ε. και δραστηριοποιούνται επαγγελματικά στο αντικείμενο της παρούσης.
- (β) ενώσεις προσφερόντων που υποβάλλουν κοινή προσφορά, εφόσον δραστηριοποιούνται επαγγελματικά στο αντικείμενο της παρούσης.
- (γ) συνεταιρισμοί, εφόσον δραστηριοποιούνται επαγγελματικά στο αντικείμενο της παρούσης.
- (δ) κοινοπραξίες προσφερόντων, εφόσον δραστηριοποιούνται επαγγελματικά στο αντικείμενο της παρούσης.

Οι ενώσεις και οι κοινοπραξίες δεν υποχρεούνται να λάβουν ορισμένη νομική μορφή προκειμένου να υποβάλουν προσφορά. Η επιλεγείσα ένωση ή κοινοπραξία υποχρεούται να πράξει τούτο εάν κατακυρωθεί σε αυτή ο διαγωνισμός εφόσον η λήψη ορισμένης νομικής μορφής είναι αναγκαία για την ορθή εκτέλεση της σύμβασης.

ΑΡΘΡΟ 2^ο : ΧΡΟΝΟΣ ΚΑΙ ΤΡΟΠΟΣ ΥΠΟΒΟΛΗΣ ΠΡΟΣΦΟΡΩΝ

Όσοι επιθυμούν να λάβουν μέρος στο διαγωνισμό πρέπει να υποβάλουν επί αποδείξει, έγγραφη προσφορά μέσα σε σφραγισμένο φάκελο :

- A) Είτε με κατάθεσή ενώπιον της Επιτροπής Διαγωνισμού την ημέρα και ώρα διενέργειας του διαγωνισμού ήτοι την/...../2016, ημέρα και ώρα έως
- B) Είτε ταχυδρομικά ή με άλλον τρόπο στη Διεύθυνση: **Κάλχου 48 - 50, Γραφείο Πρωτοκόλλου, 1^{ος} όροφος, Τ. Κ. 131 22** το αργότερο μέχρι και την προηγούμενη εργάσιμη ημέρα της ημέρας διενέργειας του διαγωνισμού δηλαδή την/...../2016, ημέρα και ώρα 14:00 μ. μ.

Προσφορές που υποβάλλονται εκπρόθεσμα, επιστρέφονται χωρίς να αποσφραγισθούν.

Προσφορές, οι οποίες υποβλήθηκαν ή ταχυδρομήθηκαν έγκαιρα, αλλά δεν έφθασαν έγκαιρα στο Δήμο Ιλίου επιστρέφονται και αυτές στους προσφέροντες, χωρίς να αποσφραγιστούν.

Προσφορές που περιέρχονται στην αναθέτουσα αρχή με οποιοδήποτε τρόπο πριν την καταληκτική ημερομηνία υποβολής των προσφορών, δεν αποσφραγίζονται, αλλά παραδίδονται στο αρμόδιο όργανο (Επιτροπή Διαγωνισμού) προ της εκπνοής της προθεσμίας του διαγωνισμού για να αποσφραγισθούν κατά την ώρα διεξαγωγής του διαγωνισμού.

ΑΡΘΡΟ 3^ο : ΚΑΤΑΡΤΙΣΗ ΚΑΙ ΠΕΡΙΕΧΟΜΕΝΟ ΦΑΚΕΛΟΥ ΠΡΟΣΦΟΡΑΣ

Οι προσφέροντες υποβάλλουν με την προσφορά τους στον κυρίως φάκελο, σύμφωνα με το 92^ο άρθρο του Ν. 4412/2016 και σύμφωνα με τις οικείες διατάξεις και τους όρους της παρούσας διακήρυξης, τα στοιχεία που αναφέρονται στη συνέχεια.

Ο φάκελος της προσφοράς θα πρέπει κατά την κατάθεση του να συνοδεύεται από αίτηση συμμετοχής στο διαγωνισμό, στην οποία ο προσφέρων αναφέρει τα πλήρη στοιχεία επικοινωνίας του. Σε περίπτωση που κατά τα στάδια διενέργειας του διαγωνισμού

16REQ005490051_2016-12-01

πρόκειται να παραστεί εξουσιοδοτημένος εκπρόσωπος του, η ανωτέρω αίτηση θα πρέπει να αναφέρει και τα στοιχεία αυτού.

Επισημαίνεται ότι στην τελευταία περίπτωση, ο εκάστοτε εξουσιοδοτημένος εκπρόσωπος οφείλει κατά το στάδιο του διαγωνισμού που θα παρευρεθεί, να καταθέσει ιδιοχειρώς στην επιτροπή παραστατικό εκπροσώπησης.

Αντιπροσφορές και εναλλακτικές προσφορές, δεν γίνονται δεκτές σε κανένα στάδιο του διαγωνισμού. Σε περίπτωση υποβολής τους απορρίπτονται ως απαράδεκτες.

Σε περίπτωση συνυποβολής με την προσφορά στοιχείων και πληροφοριών εμπιστευτικού χαρακτήρα, η γνωστοποίηση των οποίων στους άλλους διαγωνιζόμενους θα έθιγε τα έννομα συμφέροντά του, ο προσφέρων οφείλει να σημειώνει επ' αυτών την ένδειξη «πληροφορίες εμπιστευτικού χαρακτήρα». Σε αντίθετη περίπτωση, δύναται να λαμβάνουν γνώση αυτών των πληροφοριών οι λοιποί διαγωνιζόμενοι. Η Υπηρεσία δεν αποκαλύπτει πληροφορίες που του έχουν διαβιβάσει οι προσφέροντες και τις οποίες έχουν χαρακτηρίσει ως εμπιστευτικές. Εφόσον ένας οικονομικός φορέας χαρακτηρίζει πληροφορίες ως εμπιστευτικές, λόγω ύπαρξης τεχνικού ή εμπορικού απορρήτου, στη σχετική δήλωσή του, αναφέρει ρητά όλες τις σχετικές διατάξεις νόμου ή διοικητικές πράξεις που επιβάλλουν την εμπιστευτικότητα της συγκεκριμένης πληροφορίας.

Το δικαίωμα πρόσβασης στα έγγραφα των προσφορών άλλων οικονομικών φορέων ασκείται, σύμφωνα με τους όρους του 1^{ου} άρθρου του Π. Δ. 28/2015.

Οι προσφορές θα υποβάλλονται συνταγμένες στην Ελληνική γλώσσα ή συνοδευόμενες από επίσημη μετάφρασή τους στην Ελληνική γλώσσα. Στα αλλοδαπά δημόσια έγγραφα και δικαιολογητικά εφαρμόζεται η Συνθήκη της Χάγης της 5ης.10.1961, που κυρώθηκε με το Ν. 1497/1984 (ΦΕΚ Α' 188). **Οι προσφορές θα υποβάλλονται σε δύο αντίτυπα, ένα πρωτότυπο και ένα αντίγραφο** και μέσα σε καλά σφραγισμένο φάκελο (**κυρίως φάκελος**), στον οποίο θα αναγράφονται ευκρινώς :

α.	Η λέξη ΠΡΟΣΦΟΡΑ
β.	Η επωνυμία της αναθέτουσας αρχής.
γ.	Ο τίτλος της σύμβασης.
δ.	Η καταληκτική ημερομηνία (ημερομηνία λήξης προθεσμίας υποβολής προσφορών).
ε.	Τα στοιχεία του οικονομικού φορέα.

Εντός του κυρίως φακέλου προσφοράς τοποθετούνται τα εξής :

- α. Χωριστός σφραγισμένος φάκελος, με την ένδειξη «ΔΙΚΑΙΟΛΟΓΗΤΙΚΑ ΣΥΜΜΕΤΟΧΗΣ»,** ο οποίος περιέχει τα αναφερόμενα στο 4^ο άρθρο του παρόντος παραρτήματος δικαιολογητικά συμμετοχής (93^ο άρθρο του Ν. 4412/2016).
- β. Χωριστός σφραγισμένος φάκελος, με την ένδειξη «ΤΕΧΝΙΚΗ ΠΡΟΣΦΟΡΑ»,** ο οποίος περιέχει τα έγγραφα και στοιχεία που αναφέρονται αναλυτικά στο 5^ο άρθρο του παρόντος παραρτήματος (94^ο άρθρο του Ν. 4412/2016).
- γ. Χωριστός σφραγισμένος φάκελος, με την ένδειξη «ΟΙΚΟΝΟΜΙΚΗ ΠΡΟΣΦΟΡΑ»,** ο οποίος περιλαμβάνει τα στοιχεία της οικονομικής προσφοράς, σύμφωνα με όσα αναφέρονται στο 6^ο άρθρο του παρόντος παραρτήματος (95^ο άρθρο του Ν. 4412/2016).

Οι ανωτέρω χωριστοί φάκελοι φέρουν εξωτερικά τις ενδείξεις του κυρίως φακέλου.

ΑΡΘΡΟ 4^ο : ΔΙΚΑΙΟΛΟΓΗΤΙΚΑ ΣΥΜΜΕΤΟΧΗΣ

Εντός του φακέλου των δικαιολογητικών συμμετοχής τοποθετούνται υποχρεωτικά τα αναφερόμενα κατωτέρω :

A. Υπεύθυνη δήλωση της 4^{ης} παραγράφου του 8^{ου} άρθρου του Ν. 1599/1986 (ΦΕΚ 75 Α'), όπως εκάστοτε ισχύει, στην οποία :

1. Αναγράφεται ο διαγωνισμός (αριθμός Διακήρυξης) στον οποίο συμμετέχουν και ο χρόνος ισχύος της προσφοράς (120 ημέρες).

16REQ005490051.2016-12-01

2. Δηλώνεται ότι η προσφορά συνταχθηκε σύμφωνα με τους όρους της παρούσας διακήρυξης της οποίας έλαβαν γνώση, και την αποδέχονται πλήρως και ανεπιφύλακτα.
3. Δηλώνεται ότι τα στοιχεία που αναφέρονται στην προσφορά είναι αληθή και ακριβή.

Β. Υπεύθυνη δήλωση της 4^{ης} παραγράφου του 8^{ου} άρθρου του Ν. 1599/1986 (ΦΕΚ 75 Α'), όπως εκάστοτε ισχύει, στην οποία :

Δηλώνεται ότι μέχρι και την ημέρα υποβολής της προσφοράς τους δεν έχουν καταδικαστεί με αμετάκλητη δικαστική απόφαση για κάποιο αδίκημα από τα αναφερόμενα στην 1^η παράγραφο του 73^{ου} άρθρου του Ν. 4412/2016, ήτοι :

- Συμμετοχή σε εγκληματική οργάνωση, κατά το 2^ο άρθρο της απόφασης - πλαίσιο 2008/841/ΔΕΥ του Συμβουλίου της 24^{ης} Οκτωβρίου 2008 για την καταπολέμηση του οργανωμένου εγκλήματος,
- Δωροδοκία, όπως ορίζεται στο 3^ο άρθρο της σύμβασης περί της καταπολέμησης της διαφθοράς στην οποία ενέχονται υπάλληλοι των Ευρωπαϊκών Κοινοτήτων ή των κρατών μελών της Ένωσης και στην 1^η παράγραφο του 2^{ου} άρθρου της απόφασης - πλαίσιο 2003/568/ΔΕΥ του Συμβουλίου της 22^{ης} Ιουλίου 2003, για την καταπολέμηση της δωροδοκίας στον ιδιωτικό τομέα, καθώς και όπως ορίζεται στην κείμενη νομοθεσία ή στο εθνικό δίκαιο του οικονομικού φορέα.
- Απάτη, κατά την έννοια του 1^{ου} άρθρου της Σύμβασης για την προστασία των οικονομικών συμφερόντων των Ευρωπαϊκών Κοινοτήτων η οποία κυρώθηκε με το Ν. 2803/2000.
- Τρομοκρατικά εγκλήματα ή εγκλήματα συνδεόμενα με τρομοκρατικές δραστηριότητες όπως ορίζονται στο 1^ο και το 3^ο άρθρο της απόφασης πλαίσιο 2002/475/ΔΕΥ του Συμβουλίου της 13^{ης} Ιουνίου 2002, για την καταπολέμηση της τρομοκρατίας ή ηθική αυτουργία ή συνέργεια ή απόπειρα διάπραξης εγκλήματος όπως ορίζονται στο 4^ο άρθρο αυτής.
- Νομιμοποίηση εσόδων από παράνομες δραστηριότητες ή χρηματοδότηση της τρομοκρατίας, κατά το 1^ο άρθρο της Οδηγίας 2005/60/ΕΚ του Ευρωπαϊκού Κοινοβουλίου και του Συμβουλίου της 26^{ης} Οκτωβρίου 2005, σχετικά με την πρόληψη της χρησιμοποίησης του χρηματοπιστωτικού συστήματος για την νομιμοποίηση εσόδων από παράνομες δραστηριότητες και τη χρηματοδότηση της τρομοκρατίας η οποία ενσωματώθηκε στην εθνική νομοθεσία με το Ν. 3691/2008.
- Παιδική εργασία και άλλες μορφές εμπορίας ανθρώπων, όπως ορίζονται στο 2^ο άρθρο της Οδηγίας 2011/36/ΕΕ του Ευρωπαϊκού Κοινοβουλίου και του Συμβουλίου της 5ης Απριλίου 2011, για την πρόληψη και την καταπολέμηση της εμπορίας ανθρώπων και για την προστασία των θυμάτων της, καθώς και για την αντικατάσταση της απόφασης - πλαίσιο 2002/629/ΔΕΥ του Συμβουλίου, η οποία ενσωματώθηκε στην εθνική νομοθεσία με το Ν. 4198/2013.

Γ. Υπεύθυνη δήλωση της 4^{ης} παραγράφου του 8^{ου} άρθρου του Ν. 1599/1986 (ΦΕΚ 75 Α'), όπως εκάστοτε ισχύει, στην οποία :

- Δηλώνεται ότι μέχρι και την ημέρα υποβολής της προσφοράς τους δεν τελούν σε κάποια από τις αναφερόμενες στην περίπτωση (β) της 4^{ης} παραγράφου του 73^{ου} άρθρου του Ν. 4412/2016 καταστάσεις, δηλ. : δεν τελούν σε πτώχευση ή δεν έχουν υπαχθεί σε διαδικασία εξυγίανσης ή ειδικής εκκαθάρισης ή δεν τελούν υπό αναγκαστική διαχείριση από εκκαθαριστή ή από το δικαστήριο ή δεν έχουν υπαχθεί σε διαδικασία πτωχευτικού συμβιβασμού ή δεν έχουν αναστείλει τις επιχειρηματικές τους δραστηριότητες ή δεν βρίσκονται σε οποιαδήποτε ανάλογη κατάσταση προκύπτουσα από παρόμοια διαδικασία, προβλεπόμενη σε εθνικές διατάξεις νόμου.
- Δηλώνεται ότι μέχρι και την ημέρα υποβολής της προσφοράς δεν έχουν βρεθεί σε καμία από τις λοιπές αναφερόμενες καταστάσεις της 4^{ης} παραγράφου του 73^{ου} άρθρου του Ν. 4412/2016, για τις οποίες ένας οικονομικός φορέας μπορεί να αποκλεισθεί από μια δημόσια σύμβαση.
- Δηλώνεται ότι μέχρι και την ημέρα υποβολής της προσφοράς τους είναι ενήμεροι ως προς τις υποχρεώσεις τους, που αφορούν τις εισφορές κοινωνικής ασφάλισης (κυρίας και επικουρικής), αναφέροντας όλους τους φορείς στους οποίους καταβάλουν εισφορές κυρίας και επικουρικής ασφάλισης, καθώς και ότι είναι ενήμεροι ως προς τις φορολογικές υποχρεώσεις τους.
- Δηλώνεται ότι μέχρι και την ημέρα υποβολής της προσφοράς και την ημερομηνία διενέργειας του διαγωνισμού είναι εγγεγραμμένοι στο οικείο Επιμελητήριο, ορίζοντας ρητά την επωνυμία του

16REQ005490051_2016-12-01

Επιμελητηρίου και το αντικείμενο των δραστηριοτήτων που ασκούν (ρητά κατονομαζόμενες), προκειμένου για νομικά πρόσωπα ή το ειδικό επάγγελμά τους, προκειμένου για φυσικά πρόσωπα, με το οποίο είναι εγγεγραμμένοι στο Επιμελητήριο (δεν αφορά συνεταιρισμούς).

Τα αλλοδαπά φυσικά ή νομικά πρόσωπα δηλώνουν ότι είναι εγγεγραμμένα στα μητρώα του οικείου Επιμελητηρίου της χώρας εγκατάστασής τους ή σε ισοδύναμες επαγγελματικές οργανώσεις, ομοίως της χώρας εγκατάστασής τους, ορίζοντας ρητά την επωνυμία του Επιμελητηρίου ή των επαγγελματικών οργανώσεων αντίστοιχα, καθώς και το αντικείμενο των δραστηριοτήτων που ασκούν, προκειμένου για νομικά πρόσωπα ή το ειδικό επάγγελμά τους, προκειμένου για φυσικά πρόσωπα.

- Δηλώνεται ότι μέχρι και την ημέρα υποβολής της προσφοράς δεν τελούν σε αποκλεισμό από διαγωνισμούς βάσει Κοινής Απόφασης των Υπουργών Οικονομίας, Ανάπτυξης και Τουρισμού, Δικαιοσύνης, Διαφάνειας και Ανθρωπίνων Δικαιωμάτων, αρμόδιου για θέματα καταπολέμησης διαφθοράς, καθώς και Υποδομών, Μεταφορών και Δικτύων, σύμφωνα με το 74^ο άρθρο του Ν. 4412/2016. Εάν η ποινή του αποκλεισμού επιβλήθηκε για ορισμένο χρόνο, το στοιχείο τούτο λαμβάνεται υπόψη για την απόρριψη της προσφοράς, μόνο για το χρονικό αυτό διάστημα.
- Δηλώνεται ότι μέχρι και την ημέρα υποβολής της προσφοράς ο συνεταιρισμός λειτουργεί νόμιμα (αφορά μόνο συνεταιρισμούς).
- Δηλώνεται ότι μέχρι και την ημέρα υποβολής της προσφοράς τους δεν έχουν διαπράξει σοβαρό επαγγελματικό παράπτωμα συναφές με το αντικείμενο του διαγωνισμού ή σε σχέση με την επαγγελματική τους ιδιότητα.

Δ. 1. Παραστατικό εκπροσώπησης φυσικών προσώπων :

Εφόσον συμμετέχουν στο διαγωνισμό με αντιπρόσωπό / εκπρόσωπό τους, σύμφωνα με την περίπτωση (δδ) του 93^{ου} άρθρου του Ν. 4412/2016, απαιτείται **συμβολαιογραφικό πληρεξούσιο ή έγγραφη εξουσιοδότηση θεωρημένη για το γνήσιο της υπογραφής από οποιαδήποτε δημόσια αρχή.**

Δ. 2. Παραστατικά εκπροσώπησης νομικών προσώπων :

Πρακτικά αποφάσεων του Διοικητικού Συμβουλίου (σε περίπτωση Α. Ε.), απόφαση των διαχειριστών (σε περίπτωση Ε. Π. Ε. ή Ο. Ε. ή Ε. Ε.) ή απόφαση του δεσμεύοντος φυσικού προσώπου ή οργάνου, κάθε προσφέροντος για την έγκριση συμμετοχής του στο διαγωνισμό, για τον ορισμό του νομίμου εκπροσώπου καθώς και του τυχόν αντικλήτου του στο διαγωνισμό (εκτός εάν η εξουσία προς εκπροσώπηση του υπογράφοντος απορρέει από το καταστατικό ή άλλη πράξη που έχει δημοσιευθεί κατά τις κείμενες διατάξεις).

Στην περίπτωση κοινοπραξίας προσκομίζεται το ιδιωτικό συμφωνητικό σύστασης της κοινοπραξίας. Σε περίπτωση ένωσης, πρακτικά αποφάσεων του Διοικητικού Συμβουλίου (σε περίπτωση Α. Ε.) ή απόφαση των διαχειριστών (σε περίπτωση Ε. Π. Ε. ή Ο. Ε. ή Ε. Ε.) η οποία θα αναφέρει :

- i. την έγκριση συμμετοχής στο διαγωνισμό,
- ii. την έγκριση υποβολής κοινής προσφοράς με τα υπόλοιπα μέλη της ένωσης τα οποία θα αναφέρονται ονομαστικά,
- iii. το μέρος της προμήθειας (ποσοστό συμμετοχής) που αναλαμβάνει κάθε μέλος της ένωσης στην εκτέλεση της προμήθειας,
- iv. τον ορισμό νομίμου εκπροσώπου για το διαγωνισμό ή τον ορισμό κοινού νομίμου εκπροσώπου της ένωσης για το διαγωνισμό και τον τυχόν ορισμό αντικλήτου της ένωσης για το διαγωνισμό με πλήρη στοιχεία επικοινωνίας,
- v. τον Συντονιστή / επικεφαλή της ένωσης,
- vi. ότι τα μέλη της ένωσης που υπέβαλαν προσφορά ευθύνονται αλληλεγγύως, αδιαίρετως και εις ολόκληρο έκαστο έναντι της Αναθέτουσας Αρχής,
- vii. ότι σε περίπτωση που επιλεγούν ως Ανάδοχοι, θα συστήσουν, εφόσον τους ζητηθεί από την Αναθέτουσα Αρχή, κοινοπραξία,
- viii. ότι η κοινοπραξία θα συσταθεί με σκοπό την προμήθεια που προβλέπει η παρούσα διακήρυξη

16REQ005490051_2016-12-01

διαγωνισμού, ή η εταιρεία θα συσταθεί με σκοπό μεταξύ άλλων την προμήθεια που προβλέπει η παρούσα διακήρυξη διαγωνισμού, και η σύμβαση θα υπογραφεί μετά την έκδοση αριθμού φορολογικού μητρώου από την αρμόδια φορολογική αρχή,

- ix. ότι τα μέλη της κοινοπραξίας θα είναι αλληλεγγύως, εξ ολοκλήρου και εξ αδιαίρετου υπεύθυνα για την τήρηση των όρων της σύμβασης.

Ε. Τα νομιμοποιητικά έγγραφα κάθε συμμετέχοντος ως ακολούθως :

1. Για Ημεδαπά νομικά πρόσωπα με τη μορφή Ανωνύμου Εταιρείας (Α. Ε.) ή Εταιρείας Περιορισμένης Ευθύνης (Ε. Π. Ε.) :

- α) αντίγραφο από το τηρούμενο στην αρμόδια κατά περίπτωση διοικητική ή δικαστική αρχή τελευταίο ισχύον καταστατικό της συμμετέχουσας στο διαγωνισμό εταιρείας, συνοδευόμενο από το αντίστοιχο Φ.Ε.Κ.
- β) βεβαίωση της αρμόδιας κατά περίπτωση διοικητικής ή δικαστικής αρχής, από την οποία να προκύπτει η αρχική καταχώρηση της εταιρείας, καθώς και οι τυχόν μεταβολές που έχουν επέλθει στο νομικό πρόσωπο και τα όργανα διοίκησης αυτής, με ανάλογη μνεία στα αντίστοιχα Φ. Ε. Κ.

2. Για Ημεδαπά νομικά πρόσωπα με τη μορφή προσωπικής εταιρείας (Ο. Ε. ή Ε. Ε.) :

- α) Επίσημο αντίγραφο ή επικυρωμένο φωτοαντίγραφο του συμφωνητικού σύστασης της εταιρείας και όλων των τροποποιήσεων αυτού, καθώς και του τελευταίου σε ισχύ καταστατικού της εταιρείας.
- β) Πιστοποιητικό περί μεταβολών της εταιρείας από την αρμόδια αρχή.

3. Για Αλλοδαπά νομικά πρόσωπα :

- α) Ανάλογα με τη μορφή τους, αντίστοιχα νομιμοποιητικά έγγραφα και πιστοποιητικά με αυτά που αναφέρονται στις ανωτέρω υποπαραγράφους τα οποία προβλέπονται από το δίκαιο της χώρας της έδρας ή λειτουργίας τους και από τα οποία αποδεικνύεται η νόμιμη σύσταση και λειτουργία τους, η εγγραφή στα προβλεπόμενα μητρώα εταιριών και το τελευταίο σε ισχύ καταστατικό, και οι λοιπές πληροφορίες και στοιχεία, που ζητούνται ανωτέρω για τους ημεδαπούς.
- β) Σε περίπτωση που το οικείο κράτος δεν εκδίδει κάποιο έγγραφο ή πιστοποιητικό από αυτά που ζητούνται πιο πάνω, ή που αυτό δεν καλύπτει όλες τις ανωτέρω περιπτώσεις, αυτό μπορεί να αντικαθίσταται από ένορκη βεβαίωση του ενδιαφερόμενου ή, στα κράτη μέλη όπου δεν προβλέπεται η ένορκη βεβαίωση, από υπεύθυνη δήλωση ενώπιον αρμόδιας δικαστικής ή διοικητικής αρχής, συμβολαιογράφου ή αρμόδιου επαγγελματικού οργανισμού του κράτους καταγωγής ή προέλευσης. Στην κατά τα άνω ένορκη βεβαίωση ή υπεύθυνη δήλωση θα δηλώνεται ότι στην συγκεκριμένη χώρα δεν εκδίδονται τα συγκεκριμένα έγγραφα και ότι δεν συντρέχουν στο συγκεκριμένο πρόσωπο οι ανωτέρω νομικές καταστάσεις. Η υποχρέωση αυτή αφορά όλες τις πιο πάνω κατηγορίες υποψηφίων.

4. Για φυσικά πρόσωπα :

Έναρξη Επιτηδεύματος από την αντίστοιχη Δημόσια Οικονομική Υπηρεσία, καθώς και τις μεταβολές του.

5. Οι ενώσεις και οι κοινοπραξίες προσφερόντων που υποβάλλουν κοινή προσφορά, μαζί με την προσφορά υποβάλλουν τα παραπάνω κατά περίπτωση δικαιολογητικά για κάθε προσφέροντα που συμμετέχει στην ένωση ή κοινοπραξία.

- **Διευκρίνιση :** Οι ανωτέρω υπεύθυνες δηλώσεις μπορεί να φέρουν ημερομηνία εντός του διαστήματος από την δημοσίευση της παρούσας διακήρυξης έως και την καταληκτική ημερομηνία υποβολής των προσφορών και απαιτείται βεβαίωση του γνήσιου της υπογραφής από αρμόδια διοικητική αρχή ή τα Κ. Ε. Π.

Σε περίπτωση που ο προσφέρων είναι νομικό πρόσωπο, τις ανωτέρω υπεύθυνες δηλώσεις υπογράφουν :

- α) οι Διαχειριστές, όταν το νομικό πρόσωπο είναι Ο. Ε., Ε. Ε. και Ε. Π. Ε.
- β) ο Διευθύνων Σύμβουλος και όλα τα μέλη του Διοικητικού Συμβουλίου, όταν το νομικό πρόσωπο είναι Α.Ε.
- γ) σε κάθε άλλη περίπτωση νομικού προσώπου, οι νόμιμοι εκπρόσωποί του.
- δ) όταν ο προσφέρων είναι συνεταιρισμός, η ως άνω υπεύθυνη δήλωση υποβάλλεται από τον

16REQ005490051_2016-12-01

Προεδρο του Δ. Σ. του συνεταιρισμού.

ε) όταν προσφέρων είναι ένωση ή κοινοπραξία, η ανωτέρω υπεύθυνη δήλωση αφορά κάθε μέλος που συμμετέχει στην ένωση ή κοινοπραξία.

Σημείωση 1: Η υποχρέωση υποβολής υπεύθυνης δήλωσης περί μη έκδοσης τελεσίδικης καταδικαστικής απόφασης αφορά σε κάθε πρόσωπο που είναι μέλος του διοικητικού, διευθυντικού ή εποπτικού οργάνου του εν λόγω οικονομικού φορέα ή έχει εξουσία εκπροσώπησης, λήψης αποφάσεων ή ελέγχου σε αυτό.

Η υποχρέωση του προηγούμενου εδαφίου αφορά ιδίως :

α) στις περιπτώσεις εταιρειών περιορισμένης ευθύνης (Ε. Π. Ε.) και προσωπικών εταιρειών (Ο. Ε. και Ε. Ε.), τους διαχειριστές,

β) στις περιπτώσεις ανωνύμων εταιρειών (Α. Ε.), τον Διευθύνοντα Σύμβουλο, καθώς και όλα τα μέλη του Διοικητικού Συμβουλίου.

ΑΡΘΡΟ 5° : ΠΕΡΙΕΧΟΜΕΝΟ ΦΑΚΕΛΟΥ ΤΕΧΝΙΚΗΣ ΠΡΟΣΦΟΡΑΣ

Στο φάκελο της τεχνικής προσφοράς τοποθετούνται όλα τα έγγραφα και δικαιολογητικά που τεκμηριώνουν επί ποινή αποκλεισμού, τη συμφωνία της τεχνικής προσφοράς του προσφέροντα με τα όσα αναφέρονται στο 2° άρθρο του Παραρτήματος Β' της παρούσας.

Σε περίπτωση που τα τεχνικά στοιχεία της προσφοράς δεν είναι δυνατό λόγω του μεγάλου όγκου να τοποθετηθούν στο κυρίως φάκελο, τότε αυτά συσκευάζεται χωριστά και ακολουθούν το κυρίως φάκελο με τις ίδιες ενδείξεις.

Στα περιεχόμενα του φακέλου της τεχνικής προσφοράς δεν πρέπει σε καμία περίπτωση να εμφανίζονται οικονομικά στοιχεία. Ενδεχόμενη εμφάνιση οικονομικών στοιχείων αποτελεί λόγο απόρριψης της προσφοράς.

ΑΡΘΡΟ 6° : ΠΕΡΙΕΧΟΜΕΝΟ ΦΑΚΕΛΟΥ ΟΙΚΟΝΟΜΙΚΗΣ ΠΡΟΣΦΟΡΑΣ

Η οικονομική προσφορά (προσφερόμενη τιμή) δίδεται σε ευρώ με συμπλήρωση από τους προσφέροντες των εντύπων των οικονομικών προσφορών των ειδών που επισυνάπτονται **ΣΤΟ ΠΑΡΑΡΤΗΜΑ Ε΄**. Η τιμή του προς προμήθεια υλικού δίνεται ανά μονάδα.

Οι τιμές πρέπει να περιλαμβάνουν το σύνολο των επιβαρύνσεων (νόμιμες κρατήσεις και εισφορές υπέρ τρίτων και λοιπές σχετικές δαπάνες), μη συμπεριλαμβανομένου Φ. Π. Α.

Στο φάκελο της οικονομικής προσφοράς τοποθετούνται επί ποινή αποκλεισμού μόνο τα οικονομικά στοιχεία της προσφοράς.

Σε περίπτωση που αναφέρεται εσφαλμένος Φ. Π. Α., αυτός θα διορθώνεται από την αρμόδια Επιτροπή.

Σε περίπτωση ύπαρξης διαφορών μεταξύ των αντιτύπων της οικονομικής προσφοράς κατισχύουν τα αναγραφόμενα στο αντίτυπο που φέρει την ένδειξη «ΠΡΩΤΟΤΥΠΟ».

Προσφορά που δε δίδει τιμή σε ευρώ απορρίπτεται ως απαράδεκτη.

Προσφορά που είναι αόριστη και ανεπίδεκτη εκτίμησης ή είναι υπό αίρεση, απορρίπτεται ως απαράδεκτη, μετά από προηγούμενη γνωμοδότηση της Επιτροπής του διαγωνισμού.

Σε περιπτώσεις προϊόντων που προσφέρονται δωρεάν, θα αναγράφεται στην οικεία θέση της οικονομικής προσφοράς η ένδειξη «ΔΩΡΕΑΝ».

Εάν έχει παραλειφθεί η αναγραφή τιμής, ακόμη και αν δεν υπάρχει η ένδειξη «ΔΩΡΕΑΝ», θεωρείται αμαχητώς ότι τα αντίστοιχα προϊόντα ή υπηρεσίες έχουν προσφερθεί δωρεάν.

Προσφορά η οποία δεν θα περιέχει τα ανωτέρω στοιχεία, απορρίπτεται ως απαράδεκτη.

Προσφορές που θέτουν όρο αναπροσαρμογής της τιμής, απορρίπτονται ως απαράδεκτες.

Η Οικονομική Επιτροπή διατηρεί το δικαίωμα να ζητά από τους συμμετέχοντες στοιχεία απαραίτητα για την τεκμηρίωση των προσφερόμενων τιμών (ιδίως όταν αυτές είναι ασυνήθιστα χαμηλές για το αντικείμενο της προμήθειας), οι δε προμηθευτές υποχρεούνται να παρέχουν τα στοιχεία αυτά και να διευκολύνουν κάθε σχετικό έλεγχο της Αναθέτουσας Αρχής, σύμφωνα με όσα προβλέπονται στο 88° άρθρο του Ν. 4412/2016.

16REQ005490051_2016-12-01

ΑΡΘΡΟ 7^ο : ΑΠΟΣΦΡΑΓΙΣΗ ΚΑΙ ΑΞΙΟΛΟΓΗΣΗ ΤΩΝ ΠΡΟΣΦΟΡΩΝ - ΑΝΑΔΕΙΞΗ ΠΡΟΣΩΡΙΝΟΥ ΑΝΑΔΟΧΟΥ

1. Η αποσφράγιση των προσφορών γίνεται δημόσια, από το αρμόδιο συλλογικό όργανο διενέργειας του διαγωνισμού και της αξιολόγησης των αποτελεσμάτων αυτού (Επιτροπή), παρουσία των προσφερόντων ή των νομίμως εξουσιοδοτημένων εκπροσώπων τους, οι οποίοι λαμβάνουν γνώση των λοιπών συμμετεχόντων στη διαδικασία και των στοιχείων που υποβλήθηκαν από αυτούς.
2. Η Επιτροπή προβαίνει στην έναρξη της διαδικασίας αποσφράγισης των προσφορών **την ημερομηνία και ώρα που καθορίζεται στην παρούσα διακήρυξη.**
3. Η αποσφράγιση γίνεται με την παρακάτω διαδικασία :
Μονογράφεται και αποσφραγίζεται ο κυρίως φάκελος.
Μονογράφονται οι φάκελοι με τις ενδείξεις «Δικαιολογητικά Συμμετοχής», «Τεχνική Προσφορά» και «Οικονομική Προσφορά».
Αποσφραγίζεται ο φάκελος των δικαιολογητικών συμμετοχής και μονογράφονται τα δικαιολογητικά συμμετοχής.
Ελέγχεται η πληρότητα και η ορθότητα των δικαιολογητικών συμμετοχής, σύμφωνα με όσα προβλέπονται στη διακήρυξη. Σε περίπτωση που τα δικαιολογητικά συμμετοχής δε γίνουν αποδεκτά, δεν αποσφραγίζεται ο φάκελος της τεχνικής προσφοράς.
Για τις προσφορές, των οποίων τα δικαιολογητικά συμμετοχής έγιναν αποδεκτά, αποσφραγίζονται οι φάκελοι των τεχνικών προσφορών, μονογράφονται δε και σφραγίζονται από την Επιτροπή όλα τα δικαιολογητικά που υποβάλλονται κατά το στάδιο αυτό και η τεχνική προσφορά ανά φύλλο (εκτός από τα prospectus).
Ελέγχεται η πληρότητα και η ορθότητα του φακέλου της τεχνικής προσφοράς, σύμφωνα με όσα προβλέπονται στη διακήρυξη.
Οι φάκελοι των οικονομικών προσφορών αποσφραγίζονται μετά την ολοκλήρωση της αξιολόγησης των δικαιολογητικών συμμετοχής και των τεχνικών προσφορών.
Οι φάκελοι των οικονομικών προσφορών, για όσες προσφορές δεν κρίθηκαν αποδεκτές κατά την αξιολόγηση των δικαιολογητικών συμμετοχής και των τεχνικών προσφορών, δεν αποσφραγίζονται, αλλά επιστρέφονται, εφόσον δεν ασκηθεί ένδικο μέσο κατά της απόφασης απόρριψης της προσφοράς ή εφόσον έχει παρέλθει άπρακτη η προθεσμία άσκησης ενδίκων μέσων κατ' αυτής ή έχει υποβληθεί παραίτηση από τυχόν ασκηθέν ένδικο μέσο.
Αυτοί που δικαιούνται να παρευρίσκονται στη διαδικασία αποσφράγισης των προσφορών λαμβάνουν γνώση των συμμετασχόντων στο διαγωνισμό, καθώς επίσης και των τιμών που προσφέρθηκαν.
Μετά την αξιολόγηση των προσφορών και την ανάδειξη αυτού στον οποίο πρόκειται να γίνει η κατακύρωση, η Επιτροπή προβαίνει στην καταχώριση σε πρακτικό (α) όσων υπέβαλαν προσφορές, καθώς και των υποβληθέντων αυτών δικαιολογητικών και τα αποτελέσματα του ελέγχου αυτών, (β) των στοιχείων της τεχνικής προσφοράς και τα αποτελέσματα του ελέγχου αυτών, (γ) των οικονομικών προσφορών και τα αποτελέσματα του ελέγχου αυτών.
Τα αποτελέσματα των ανωτέρω σταδίων επικυρώνονται με απόφαση της Οικονομικής Επιτροπής. Κατά της ανωτέρω απόφασης χωρεί ένσταση, σύμφωνα με το 127^ο άρθρο του Ν. 4412/2016, η προθεσμία άσκησης της οποίας είναι πέντε (5) ημέρες από την κοινοποίησή της στον ενδιαφερόμενο οικονομικό φορέα.
Ο αρμόδιος υπάλληλος του τμήματος προμηθειών, κοινοποιεί αμέσως την απόφαση ανάδειξης προσωρινού αναδόχου, μαζί με αντίγραφο όλων των πρακτικών της διαδικασίας ελέγχου και αξιολόγησης των προσφορών, σε κάθε προσφέροντα εκτός του προσωρινό ανάδοχο με κάθε πρόσφορο τρόπο, όπως με τηλεμοιοτυπία, ηλεκτρονικό ταχυδρομείο κ. λπ., επί αποδείξει.
Η εν λόγω απόφαση δεν παράγει τα έννομα αποτελέσματα της, εφόσον η αναθέτουσα αρχή δεν την κοινοποίησε σε όλους τους προσφέροντες.

Συμπλήρωση - αποσαφήνιση πληροφοριών και δικαιολογητικών

Κατά τη διαδικασία αξιολόγησης των προσφορών η αναθέτουσα αρχή μπορεί να καλεί εγγράφως τους προσφέροντες να διευκρινίζουν ή να συμπληρώνουν, σύμφωνα με τα οριζόμενα στο 102^ο άρθρο

16ΡΕΩ005490051_2016-12-01

του Ν. 4412/2016, τα έγγραφα ή δικαιολογητικά που έχουν υποβάλει.

Οποιαδήποτε διευκρίνιση ή συμπλήρωση υποβάλλεται από τους προσφέροντες, χωρίς να έχει ζητηθεί από την αναθέτουσα αρχή, δεν λαμβάνεται υπόψη.

Η διευκρίνιση αυτή δεν πρέπει να έχει ως αποτέλεσμα την ουσιώδη αλλοίωση της προσφοράς και δεν πρέπει να προσδίδει αθέμιτο ανταγωνιστικό πλεονέκτημα στη συγκεκριμένη προσφορά σε σχέση με τις λοιπές.

Η παροχή της δυνατότητας διευκρινίσεων στον προσφέροντα είναι υποχρεωτική για την αναθέτουσα αρχή, αν επίκειται αποκλεισμός του από τη διαδικασία, λόγω ασαφειών των δικαιολογητικών και εγγράφων της προσφοράς.

ΑΡΘΡΟ 8^ο : ΔΙΚΑΙΟΛΟΓΗΤΙΚΑ ΚΑΤΑΚΥΡΩΣΗΣ

Μετά την ανάδειξη του προσωρινού αναδόχου, με την ανωτέρω απόφαση, ο αρμόδιος υπάλληλος του Τμήματος Προμηθειών τον προσκαλεί να υποβάλει εντός προθεσμίας δέκα (10) ημερών, σε σφραγισμένο φάκελο σε δύο αντίτυπα, ένα πρωτότυπο και ένα αντίγραφο, τα αναφερόμενα παρακάτω δικαιολογητικά όπως αυτά προβλέπονται στο 80^ο άρθρο του Ν. 4412/2016, τα οποία αποσφραγίζονται και ελέγχονται κατά την διαδικασία που προβλέπεται στο 103^ο άρθρο του Ν. 4412/2016 :

α. ΟΙ ΕΛΛΗΝΕΣ ΠΟΛΙΤΕΣ :

(1) Απόσπασμα ποινικού μητρώου έκδοσης του τελευταίου τριμήνου πριν από την κοινοποίηση της ως άνω σχετικής ειδοποίησης, από το οποίο να προκύπτει ότι δεν έχουν εις βάρος τους τελεσίδικη καταδικαστική απόφαση για κάποιο αδίκημα από τα αναφερόμενα της 1^{ης} παραγράφου του 73^{ου} άρθρου του Ν. 4412/2016 ήτοι :

Συμμετοχή σε εγκληματική οργάνωση, δωροδοκία, απάτη, νομιμοποίηση εσόδων από παράνομες δραστηριότητες, παιδική εργασία και άλλες μορφές εμπορίας ανθρώπων, για κάποιο από τα αδικήματα της υπεξαίρεσης, της απάτης, της εκβίασης, της πλαστογραφίας, της ψευδορκίας, της δωροδοκίας και της δόλιας χρεοκοπίας.

Σημειώνεται ότι σε περίπτωση που το απόσπασμα ποινικού μητρώου φέρει καταδικαστικές αποφάσεις, οι συμμετέχοντες θα πρέπει να προσκομίσουν τις αναφερόμενες σε αυτό καταδικαστικές αποφάσεις.

(2) Πιστοποιητικό αρμόδιας δικαστικής ή διοικητικής αρχής, έκδοσης του τελευταίου τριμήνου πριν από την κοινοποίηση της ως άνω σχετικής ειδοποίησης, από το οποίο να προκύπτει ότι δεν τελούν υπό πτώχευση και επίσης ή δεν έχουν υπαχθεί σε διαδικασία εξυγίανσης ή ειδικής εκκαθάρισης ή δεν τελούν υπό αναγκαστική διαχείριση από εκκαθαριστή ή από το δικαστήριο ή δεν έχουν υπαχθεί σε διαδικασία πτωχευτικού συμβιβασμού ή δεν έχουν αναστείλει τις επιχειρηματικές τους δραστηριότητες ή δεν βρίσκονται σε οποιαδήποτε ανάλογη κατάσταση προκύπτουσα από παρόμοια διαδικασία, προβλεπόμενη σε εθνικές διατάξεις νόμου.

(3) Πιστοποιητικό που εκδίδεται από αρμόδια κατά περίπτωση αρχή, από το οποίο να προκύπτει ότι κατά την ημερομηνία της ως άνω σχετικής ειδοποίησης, είναι ενήμεροι ως προς τις υποχρεώσεις τους που αφορούν τις εισφορές κοινωνικής ασφάλισης (κύριας και επικουρικής) καθώς και ως προς τις φορολογικές υποχρεώσεις τους.

(4) Πιστοποιητικό του οικείου Επιμελητηρίου, με το οποίο θα πιστοποιείται αφενός η εγγραφή τους σε αυτό και το ειδικό επάγγελμά τους, κατά την καταληκτική ημερομηνία υποβολής προσφορών, και αφετέρου ότι εξακολουθούν να παραμένουν εγγεγραμμένοι μέχρι της επίδοσης της ως άνω σχετικής ειδοποίησης.

β. ΤΑ ΗΜΕΔΑΠΑ ΝΟΜΙΚΑ ΠΡΟΣΩΠΑ :

Τα παραπάνω κατά περίπτωση δικαιολογητικά για τους Έλληνες πολίτες Τα απαιτούμενα κατά τα ανωτέρω δικαιολογητικά θα αφορούν τους διαχειριστές, στις περιπτώσεις Ε. Π. Ε., Ο. Ε. και Ε. Ε. και τα μέλη του Δ. Σ. και τον Διευθύνοντα Σύμβουλο, στις περιπτώσεις Α. Ε.

γ. ΤΑ ΦΥΣΙΚΑ ΚΑΙ ΝΟΜΙΚΑ ΑΛΛΟΔΑΠΑ ΠΡΟΣΩΠΑ :

16REQ005490051 2016-12-01

Τα παραπάνω κατά περίπτωση δικαιολογητικά.

Σημειώνεται ειδικά ότι :

Εάν σε κάποια Χώρα βεβαιώνεται από οποιαδήποτε αρχή της ότι δεν εκδίδονται τα παραπάνω έγγραφα ή πιστοποιητικά, ή αν αυτά δεν καλύπτουν όλες τις ως άνω αναφερόμενες περιπτώσεις, δύναται να αντικατασταθούν από ένορκη βεβαίωση του ενδιαφερόμενου, ή όπου δεν προβλέπεται η ένορκη βεβαίωση από υπεύθυνη δήλωση ενώπιον αρμόδιας δικαστικής ή διοικητικής αρχής, συμβολαιογράφου ή αρμόδιου επαγγελματικού ή εμπορικού οργανισμού του κράτους - μέλους ή της χώρας καταγωγής ή της χώρας όπου είναι εγκατεστημένος ο οικονομικός φορέας. Στην κατά τα άνω υπεύθυνη δήλωση θα δηλώνεται ότι στην συγκεκριμένη χώρα δεν εκδίδονται τα συγκεκριμένα έγγραφα και ότι δεν συντρέχουν στο συγκεκριμένο πρόσωπο οι ανωτέρω νομικές καταστάσεις.

δ. ΟΙ ΣΥΝΕΤΑΙΡΙΣΜΟΙ :

- (1) Τα παραπάνω κατά περίπτωση δικαιολογητικά για τους Έλληνες πολίτες, τα οποία θα αφορούν τον Πρόεδρο του Διοικητικού τους Συμβουλίου.
- (2) Βεβαίωση αρμόδιας αρχής ότι ο Συνεταιρισμός λειτουργεί νόμιμα.

ε. ΟΙ ΕΝΩΣΕΙΣ ΠΡΟΣΦΕΡΟΝΤΩΝ ΠΟΥ ΥΠΟΒΑΛΛΟΥΝ ΚΟΙΝΗ ΠΡΟΣΦΟΡΑ :

Τα παραπάνω κατά περίπτωση δικαιολογητικά, για κάθε προσφέροντα που συμμετέχει στην Ένωση.

Αν δεν προσκομισθούν τα παραπάνω δικαιολογητικά ή υπάρχουν ελλείψεις σε αυτά που υποβλήθηκαν, παρέχεται προθεσμία στον προσωρινό ανάδοχο να τα προσκομίσει ή να τα συμπληρώσει εντός πέντε (5) ημερών από την κοινοποίηση σχετικής έγγραφης ειδοποίησης σε αυτόν. Η αναθέτουσα αρχή μπορεί να παρατείνει την ως άνω προθεσμία, εφόσον αιτιολογείται αυτό επαρκώς και κατ' ανώτατο όριο για δεκαπέντε (15) επιπλέον ημέρες.

Αν, κατά τον έλεγχο των παραπάνω δικαιολογητικών διαπιστωθεί ότι τα στοιχεία που δηλώθηκαν είναι ψευδή ή ανακριβή, ο προσωρινός ανάδοχος κηρύσσεται έκπτωτος και η κατακύρωση γίνεται στον προσφέροντα που υπέβαλε την αμέσως χαμηλότερη τιμή, χωρίς να λαμβάνεται υπόψη η προσφορά του προσφέροντος που απορρίφθηκε. Αν κανένας από τους προσφέροντες δεν υπέβαλε αληθή ή ακριβή δήλωση, η διαδικασία ανάθεσης ματαιώνεται.

Αν ο προσωρινός ανάδοχος δεν υποβάλει στο προκαθορισμένο χρονικό διάστημα τα απαιτούμενα πρωτότυπα ή αντίγραφα των παραπάνω δικαιολογητικών, κηρύσσεται έκπτωτος και η κατακύρωση γίνεται στον προσφέροντα που υπέβαλε την αμέσως χαμηλότερη τιμή, χωρίς να λαμβάνεται υπόψη η προσφορά του προσφέροντος που απορρίφθηκε. Αν κανένας από τους προσφέροντες δεν προσκομίζει ένα ή περισσότερα από τα απαιτούμενα έγγραφα και δικαιολογητικά, η διαδικασία ματαιώνεται.

Αν από τα παραπάνω δικαιολογητικά που προσκομίσθηκαν νομίμως και εμπροθέσμως δεν αποδεικνύεται η μη συνδρομή των λόγων αποκλεισμού του 73^{ου} και του 74^{ου} άρθρου του Ν. 4412/2016, ο προσωρινός ανάδοχος κηρύσσεται έκπτωτος και με την επιφύλαξη του 104^{ου} άρθρου, η κατακύρωση γίνεται στον προσφέροντα που υπέβαλε την αμέσως χαμηλότερη τιμή, χωρίς να λαμβάνεται υπόψη η προσφορά του προσφέροντος που απορρίφθηκε. Αν κανένας από τους προσφέροντες δεν αποδείξει ότι πληροί τα ανωτέρω κριτήρια, η διαδικασία ματαιώνεται.

Η διαδικασία ελέγχου των παραπάνω δικαιολογητικών ολοκληρώνεται με τη σύνταξη πρακτικού από το αρμόδιο γνωμοδοτικό όργανο και τη διαβίβαση του φακέλου στην Οικονομική Επιτροπή για τη λήψη απόφασης είτε για την κήρυξη του προσωρινού αναδόχου ως εκπτώτου είτε για τη ματαίωση της διαδικασίας κατά τις ανωτέρω παραγράφους είτε κατακύρωσης της σύμβασης.

Τα αποτελέσματα του ελέγχου των παραπάνω δικαιολογητικών, επικυρώνονται με την απόφαση κατακύρωσης του 105^{ου} άρθρου του Ν. 4412/2016.

Ο αρμόδιος υπάλληλος του τμήματος προμηθειών κοινοποιεί αμέσως την απόφαση κατακύρωσης, μαζί με αντίγραφο όλων των πρακτικών της διαδικασίας ελέγχου και αξιολόγησης των δικαιολογητικών κατακύρωσης, σε κάθε προσφέροντα εκτός από τον προσωρινό ανάδοχο με κάθε πρόσφορο τρόπο, όπως με τηλεομοιοτυπία, ηλεκτρονικό ταχυδρομείο κ. λπ., επί αποδείξει.

Η απόφαση κατακύρωσης δεν παράγει τα έννομα αποτελέσματά της, εφόσον η αναθέτουσα αρχή

16REQ005490051_2016-12-01

δεν την κοινοποίησε σε όλους τους προσφέροντες.

Όσοι υπέβαλαν παραδεκτές προσφορές λαμβάνουν γνώση των παραπάνω δικαιολογητικών που κατατέθηκαν, κατά τα οριζόμενα στα έγγραφα της σύμβασης και στις διατάξεις του παρόντος.

ΑΡΘΡΟ 9° : ΚΡΙΣΗ ΑΠΟΤΕΛΕΣΜΑΤΩΝ ΔΙΑΓΩΝΙΣΜΟΥ

1. Η Επιτροπή του διαγωνισμού με εισήγησή της μπορεί να προτείνει :
 - α. Κατακύρωση της σύμβασης για ολόκληρη, η μεγαλύτερη, η μικρότερη ποσότητα από τις αναγραφόμενες, σύμφωνα με όσα ορίζονται στο 104^ο άρθρο του Ν. 4412/2016.
 - β. Ματαίωση των αποτελεσμάτων του διαγωνισμού, σύμφωνα με όσα ορίζονται στο 103^ο και το 106^ο άρθρο του Ν. 4412/2016.
2. Σύμφωνα με το 117^ο άρθρο του Ν. 4412/2016 η υποβολή μιας προσφοράς δεν αποτελεί κώλυμα για τη συνέχιση της διαδικασίας του διαγωνισμού και την ανάθεση της σύμβασης.

ΑΡΘΡΟ 10° : ΣΥΝΑΨΗ ΣΥΜΦΩΝΗΤΙΚΟΥ

Τα έννομα αποτελέσματα της απόφασης κατακύρωσης και ιδίως η σύναψη της σύμβασης επέρχονται εφόσον και όταν συντρέξουν σωρευτικά τα εξής :

- α) άπρακτη πάροδος των προθεσμιών άσκησης των προβλεπόμενων στις κείμενες διατάξεις βοηθημάτων και μέσων στο στάδιο της προδικαστικής και δικαστικής προστασίας και από τις αποφάσεις αναστολών επί αυτών,
- β) κοινοποίηση της απόφασης κατακύρωσης στον προσωρινό ανάδοχο, εφόσον ο τελευταίος υποβάλει επικαιροποιημένα τα δικαιολογητικά του 80^{ου} άρθρου του Ν. 4412/2016, έπειτα από σχετική πρόσκληση.

Μετά την επέλευση των εννόμων αποτελεσμάτων της απόφασης κατακύρωσης, προσκαλεί τον ανάδοχο να προσέλθει για την υπογραφή του συμφωνητικού εντός είκοσι (20) ημερών από την κοινοποίηση σχετικής έγγραφης ειδικής πρόσκλησης, προσκομίζοντας την προβλεπόμενη εγγύηση καλής εκτέλεσης.

Σχέδιο συμφωνητικού επισυνάπτεται στην παρούσα διακήρυξη, ως το Παράρτημα «Δ'» αυτής. Η Υπηρεσία συμπληρώνει στο κείμενο του συμφωνητικού τα στοιχεία της προσφοράς του προμηθευτή, με την οποία συμμετείχε αυτός στον διαγωνισμό και η οποία έγινε αποδεκτή με την κατακύρωση του αποτελέσματος του διαγωνισμού σε αυτόν. Δεν χωρεί διαπραγμάτευση στο κείμενο του συμφωνητικού που επισυνάφθηκε στην διακήρυξη του διαγωνισμού, ούτε καθ' οιονδήποτε τρόπο τροποποίηση ή συμπλήρωση της προσφοράς του προμηθευτή.

Η υπογραφή του συμφωνητικού έχει αποδεικτικό χαρακτήρα. Εάν ο ανάδοχος δεν προσέλθει να υπογράψει το συμφωνητικό μέσα στην προθεσμία που ορίζεται στην ειδική πρόκληση, κηρύσσεται έκπτωτος και η κατακύρωση γίνεται στον προσφέροντα που υπέβαλε την αμέσως χαμηλότερη τιμή. Αν κανένας από τους προσφέροντες δεν προσέλθει για την υπογραφή του συμφωνητικού, η διαδικασία ανάθεσης ματαιώνεται.

ΑΡΘΡΟ 11° : ΔΙΑΡΚΕΙΑ ΙΣΧΥΟΣ ΤΗΣ ΣΥΜΒΑΣΗΣ

Η παράδοση των ειδών θα πρέπει να έχει ολοκληρωθεί εντός **τριών (3) ημερολογιακών μηνών το πολύ** από την υπογραφή του συμφωνητικού για το σύνολο της παρούσας προμήθειας.

ΑΡΘΡΟ 12° : ΕΚΤΕΛΕΣΗ ΤΗΣ ΣΥΜΒΑΣΗΣ

Κατά την εκτέλεση της σύμβασης εφαρμόζονται :

- α) οι διατάξεις του Ν. 4412/2016,
- β) οι όροι της παρούσας σύμβασης και
- γ) συμπληρωματικά ο Αστικός Κώδικας.

Κατά την εκτέλεση της σύμβασης ο ανάδοχος επιβάλλεται να τηρεί τις υποχρεώσεις στους τομείς του περιβαλλοντικού, κοινωνικοασφαλιστικού και εργατικού δικαίου, που έχουν θεσπισθεί με το δίκαιο της Ένωσης, το εθνικό δίκαιο, συλλογικές συμβάσεις ή διεθνείς διατάξεις περιβαλλοντικού,

16REQ005490051_2016-12-01

κοινωνικοασφαλιστικού και εργατικού δικαίου, οι οποίες απαριθμούνται στο Παράρτημα Χ του Προσαρτήματος Α' του Ν. 4412/2016.

Τροποποίηση των όρων της σύμβασης κατά τη διάρκειά της πραγματοποιείται σύμφωνα με όσα προβλέπονται στο 132^ο και το 201^ο άρθρο του Ν. 4412/2016.

Η σύμβαση θεωρείται ότι εκτελέστηκε όταν συντρέχουν οι εξής προϋποθέσεις, σύμφωνα με το 202^ο άρθρο του Ν.4412/2016 :

- α. Παραδόθηκε ολόκληρη η ποσότητα ή, σε περίπτωση διαιρετού υλικού, η ποσότητα που παραδόθηκε υπολείπεται της συμβατικής, κατά μέρος που κρίνεται ως ασήμαντο από το αρμόδιο όργανο,
- β. παραλήφθηκαν οριστικά ποσοτικά και ποιοτικά τα υπό προμήθεια είδη,
- γ. έγινε η αποπληρωμή του συμβατικού τιμήματος, αφού προηγουμένως επιβλήθηκαν κυρώσεις ή εκπτώσεις,
- δ. εκπληρώθηκαν και οι λοιπές συμβατικές υποχρεώσεις και από τα δύο συμβαλλόμενα μέρη και αποδεσμεύθηκαν οι σχετικές εγγυήσεις κατά τα προβλεπόμενα από τη σύμβαση.

ΑΡΘΡΟ 13^ο : ΤΡΟΠΟΣ ΠΛΗΡΩΜΗΣ - ΚΡΑΤΗΣΕΙΣ

Η πληρωμή της αξίας των υλικών στον ανάδοχο θα γίνεται τμηματικά, μετά την οριστική ποιοτική και ποσοτική παραλαβή των παραδοθέντων υλικών από την Επιτροπή παραλαβής της Υπηρεσίας, η οποία εκτελεί την προμήθεια. Απαιτούμενα δικαιολογητικά για την πληρωμή του προμηθευτή είναι :

- α) Τιμολόγιο Πώλησης υπέρ της Υπηρεσίας.
- β) Πρωτόκολλο οριστικής ποιοτικής και ποσοτικής παραλαβής των υλικών.
- γ) Λοιπά, κατά περίπτωση, δικαιολογητικά.

Η εξόφληση του τιμολογίου θα γίνει σύμφωνα με τη διαδικασία που προβλέπεται στο Ν. 4270/2014, όπως τροποποιήθηκε και ισχύει.

Η αμοιβή του Αναδόχου επιβαρύνεται με τον προβλεπόμενο φόρο εισοδήματος.

Η αμοιβή του Αναδόχου επιβαρύνεται επίσης με κράτηση ύψους 0,06 %, υπέρ της Ενιαίας Ανεξάρτητης Αρχής Δημοσίων Συμβάσεων, η οποία υπολογίζεται επί της αξίας, εκτός Φ. Π. Α., της αρχικής, καθώς και κάθε συμπληρωματικής σύμβασης. Επί του ποσού της κράτησης 0,06 % υπέρ της Ενιαίας Ανεξάρτητης Αρχής Δημοσίων Συμβάσεων διενεργείται κράτηση τέλους χαρτοσήμου 3 %, πλέον εισφοράς 20 % υπέρ Ο.Γ.Α.

Ο Φ. Π. Α. βαρύνει το Δημόσιο και αποδίδεται από τον Προμηθευτή.

ΑΡΘΡΟ 14^ο : ΚΗΡΥΞΗ ΑΝΑΔΟΧΟΥ ΕΚΠΤΩΤΟΥ - ΚΥΡΩΣΕΙΣ

1. Ο ανάδοχος κηρύσσεται υποχρεωτικά έκπτωτος από την ανάθεση που έγινε στο όνομα του και από κάθε δικαίωμα που απορρέει από αυτήν, με απόφαση του Δημοτικού Συμβουλίου, ύστερα από γνωμοδότηση του αρμόδιου οργάνου :
 - α) στην περίπτωση της 5^{ης} παραγράφου του 105^{ου} άρθρου του Ν. 4412/2016 (ήτοι εάν ο ανάδοχος δεν προσέλθει να υπογράψει σύμβαση μέσα στη προθεσμία που ορίζεται στην ειδική πρόσκληση).
 - β) σε περίπτωση δημόσιας σύμβασης προμηθειών, εφόσον δε φόρτωσε, παρέδωσε ή αντικατέστησε τα συμβατικά υλικά ή δεν επισκεύασε ή συντήρησε αυτά μέσα στον συμβατικό χρόνο ή στον χρόνο παράτασης που του δόθηκε, σύμφωνα με όσα προβλέπονται στο 206^ο άρθρο του Ν. 4412/2016,
2. Ο οικονομικός φορέας δεν κηρύσσεται έκπτωτος από την κατακύρωση ή ανάθεση ή την σύμβαση όταν:
 - α) Η σύμβαση δεν υπογράφηκε ή το υλικό δεν φορτώθηκε ή παραδόθηκε ή αντικαταστάθηκε με ευθύνη του φορέα που εκτελεί τη σύμβαση.
 - β) Συντρέχουν λόγοι ανωτέρας βίας (204^ο άρθρο του Ν. 4412/2016).
3. Στον οικονομικό φορέα που κηρύσσεται έκπτωτος από την κατακύρωση, ανάθεση ή σύμβαση, επιβάλλεται, με απόφαση του αποφαινόμενου οργάνου (ήτοι του Δημοτικού Συμβουλίου), ύστερα από γνωμοδότηση του αρμοδίου οργάνου, το οποίο υποχρεωτικά καλεί τον ενδιαφερόμενο προς παροχή εξηγήσεων, ολική κατάπτωση της εγγύησης καλής εκτέλεσης της

16REQ005490051 2016-12-01

σύμβασης.

4. Επιπλέον μπορεί να επιβληθεί προσωρινός αποκλεισμός του αναδόχου από το σύνολο των συμβάσεων προμηθειών ή υπηρεσιών των φορέων που εμπίπτουν στο πεδίο εφαρμογής του παρόντος νόμου κατά τα ειδικότερα προβλεπόμενα στο 74^ο άρθρο του Ν. 4412/2016.

Κατά τα λοιπά εφαρμόζονται οι διατάξεις του 203^{ου} άρθρου του Ν. 4412/2016.

ΑΡΘΡΟ 15^ο : ΜΟΝΟΜΕΡΗΣ ΛΥΣΗ ΤΗΣ ΣΥΜΒΑΣΗΣ

Το Δημοτικό Συμβούλιο μπορεί, υπό τις προϋποθέσεις που ορίζουν οι κείμενες διατάξεις, να καταγγείλει τη σύμβαση κατά τη διάρκεια της εκτέλεσής της, εφόσον :

- α) η σύμβαση έχει υποστεί ουσιώδη τροποποίηση, που θα απαιτούσε νέα διαδικασία σύναψης σύμβασης δυνάμει του 132^{ου} άρθρου του Ν. 4412/2016,
- β) ο ανάδοχος, κατά το χρόνο της ανάθεσης της σύμβασης, τελούσε σε μια από τις καταστάσεις που αναφέρονται στην 1^η παράγραφο του 73^{ου} άρθρου του Ν. 4412/2016 και, ως εκ τούτου, θα έπρεπε να έχει αποκλειστεί από τη διαδικασία της σύναψης σύμβασης,

Κατά τα λοιπά εφαρμόζονται οι διατάξεις του 133^{ου} άρθρου του Ν. 4412/2016.

ΑΡΘΡΟ 16^ο : ΕΓΓΥΗΣΕΙΣ

Οι εγγυήσεις εκδίδονται από πιστωτικά ιδρύματα που λειτουργούν νόμιμα στα κράτη – μέλη της Ευρωπαϊκής Ένωσης ή του Ευρωπαϊκού Οικονομικού Χώρου, ή στα κράτη – μέλη της Συμφωνίας Δημοσίων Συμβάσεων του Παγκοσμίου Οργανισμού Εμπορίου, που κυρώθηκε με το Ν.2513/1997 (ΦΕΚ 139 Α') και έχουν, σύμφωνα με τις ισχύουσες διατάξεις, το δικαίωμα αυτό. Μπορούν, επίσης, να εκδίδονται από το Ε.Τ.Α.Α –Τ.Σ.Μ.Ε.Δ.Ε ή να παρέχονται με γραμμάτιο του Ταμείου Παρακαταθηκών και Δανείων με παρακατάθεση σε αυτό του αντίστοιχου χρηματικού ποσού. Τα αντίστοιχα έγγραφα των εγγυήσεων, αν δεν είναι διατυπωμένα στην Ελληνική, θα συνοδεύονται από επίσημη μετάφραση, αλλιώς η προσφορά απορρίπτεται. Σε περίπτωση προσφορών ενώσεων αναδόχων ή κοινοπραξιών, οι εγγυήσεις περιλαμβάνουν και τον όρο ότι η εγγύηση καλύπτει τις υποχρεώσεις όλων των μελών της ένωσης ή της κοινοπραξίας. Το ποσό των εγγυήσεων θα δίνεται αριθμητικώς και ολογράφως σε ευρώ (€).

Εγγύηση Καλής Εκτέλεσης :

Για την καλή εκτέλεση των όρων της σύμβασης, ο προμηθευτής υποχρεούται να καταθέσει πριν ή κατά την υπογραφή της σύμβασης εγγυητική επιστολή που θα καλύπτει ποσό ίσο με **ποσοστό πέντε τοις εκατό (5 %) επί της αξίας της σύμβασης χωρίς να υπολογίζεται ο Φ. Π. Α. (72^ο άρθρο του Ν. 4412/2016), και θα ισχύει για έξι (6) μήνες.**

Σε περίπτωση τροποποίησης της σύμβασης κατά το 132^ο άρθρο του Ν. 4412/2016, η οποία συνεπάγεται αύξηση της συμβατικής αξίας, ο ανάδοχος είναι υποχρεωμένος να καταθέσει πριν την τροποποίηση, συμπληρωματική εγγύηση το ύψος της οποίας ανέρχεται σε ποσοστό 5 % επί του ποσού της αύξησης εκτός Φ. Π. Α.

Η εγγύηση καλής εκτέλεσης της σύμβασης καλύπτει συνολικά και χωρίς διακρίσεις την εφαρμογή όλων των όρων της σύμβασης και κάθε απαίτηση της αναθέτουσας αρχής έναντι του αναδόχου.

Η ανωτέρω εγγύηση επιστρέφεται στον προμηθευτή μετά την οριστική ποιοτική παραλαβή της υπηρεσίας, την εκπλήρωση όλων των συμβατικών του υποχρεώσεων και την εκκαθάριση τυχόν απαιτήσεων μεταξύ των συμβαλλομένων.

Η εγγύηση καλής εκτέλεσης καταπίπτει στην περίπτωση παράβασης των όρων της σύμβασης, όπως αυτή ειδικότερα ορίζει.

Η εγγύηση πρέπει να προβλέπει ότι, σε περίπτωση κατάρπτωσής της, το οφειλόμενο ποσό υπόκειται στο εκάστοτε ισχύον πάγιο τέλος χαρτοσήμου.

Κατά τα λοιπά, αναφορικά με τις εγγυήσεις, ισχύουν τα αναφερόμενα στο 72^ο άρθρο του Ν. 4412/2016.

Υπόδειγμα εγγύησης υπάρχει στο Παράρτημα Γ'.

16ΒΕΩ005490051_2016-12-01 ΑΡΘΡΟ 17° : ΔΙΚΑΣΤΙΚΗ ΠΡΟΣΤΑΣΙΑ - ΕΝΣΤΑΣΕΙΣ

Κατά της διακήρυξης του διαγωνισμού επιτρέπεται ένσταση, η οποία υποβάλλεται μέχρι πέντε (5) ημέρες πριν από την καταληκτική ημερομηνία υποβολής προσφορών.

Σε περίπτωση ένστασης κατά πράξης της αναθέτουσας αρχής, η προθεσμία άσκησης της είναι πέντε (5) ημέρες από την κοινοποίηση της προσβαλλόμενης πράξης στον ενδιαφερόμενο οικονομικό φορέα.

Η ένσταση υποβάλλεται ενώπιον της αναθέτουσας αρχής (ήτοι της Οικονομικής Επιτροπής), η οποία αποφασίζει, σύμφωνα με τα οριζόμενα και στο 221^ο άρθρο του Ν. 4412/2016, εντός προθεσμίας δέκα (10) ημερών, **μετά την άπρακτη πάροδο της οποίας τεκμαίρεται η απόρριψη της ένστασης**. Για το παραδεκτό της άσκησης ένστασης, απαιτείται, με την κατάθεση της ένστασης, η καταβολή παραβόλου υπέρ του Δημοσίου ποσού ίσου με το ένα τοις εκατό (1 %) επί της εκτιμώμενης αξίας της σύμβασης. Το παράβολο αυτό αποτελεί δημόσιο έσοδο. Το παράβολο επιστρέφεται με πράξη της αναθέτουσας αρχής, αν η ένσταση γίνει δεκτή από το αποφασίζον διοικητικό όργανο.

Κατά τα λοιπά εφαρμόζονται οι διατάξεις του 127^{ου} και του 221^{ου} άρθρου του Ν. 4412/2016.

Ο οικονομικός φορέας μπορεί κατά των αποφάσεων που επιβάλλουν σε βάρος του κυρώσεις δυνάμει των άρθρων **203, 206, 207, 213, 218 και 220** να υποβάλει προσφυγή για λόγους νομιμότητας και ουσίας ενώπιον του φορέα που εκτελεί τη σύμβαση, μέσα σε ανατρεπτική προθεσμία τριάντα (30) ημερών, από την ημερομηνία που έλαβε γνώση της σχετικής απόφασης. Επί της προσφυγής, αποφασίζει το αρμόδιο αποφαινόμενο όργανο, ύστερα από γνωμοδότηση του αρμόδιου συλλογικού οργάνου. Οι προσφεύγοντες λαμβάνουν γνώση της σχετικής απόφασης, σώμα της οποίας τους κοινοποιείται με δική τους φροντίδα.

Η εν λόγω απόφαση δεν επιδέχεται προσβολή με άλλη οποιασδήποτε φύσεως διοικητική προσφυγή.

Διοικητικές προσφυγές που υποβάλλονται για οποιουσδήποτε άλλους εκτός από τους λόγους που αναφέρονται ανωτέρω δε γίνονται δεκτές, ούτε εξετάζονται.

Κατά τα λοιπά ισχύει η κείμενη νομοθεσία που διέπει τη δικαστική προστασία κατά το στάδιο που προηγείται της σύναψης σύμβασης κρατικών προμηθειών.

Οι διοικητικές προσφυγές υποβάλλονται εγγράφως στο Τμήμα Πρωτοκόλλου του Δήμου Ιλίου, προκειμένου να πρωτοκολληθούν και να κατατεθεί το οικείο παράβολο, όπου απαιτείται.

ΑΡΘΡΟ 18° : ΓΛΩΣΣΑ ΕΓΓΡΑΦΩΝ ΔΙΑΓΩΝΙΣΜΟΥ

Οι προσφορές και τα περιλαμβανόμενα σε αυτές στοιχεία συντάσσονται στην Ελληνική γλώσσα ή συνοδεύονται από επίσημη μετάφρασή τους στην Ελληνική γλώσσα. Στα αλλοδαπά δημόσια έγγραφα και δικαιολογητικά εφαρμόζεται η Συνθήκη της Χάγης της 5.10.1961, που κυρώθηκε με το Ν. 1497/1984 (ΦΕΚ 188 Α'). Εξαιρούνται τυχόν επισυναπτόμενα τεχνικά φυλλάδια (prospectus) και άλλα έντυπα – εταιρικά ή μη – με ειδικό τεχνικό περιεχόμενο, τα οποία μπορούν να υποβληθούν στην Αγγλική γλώσσα χωρίς να συνοδεύονται από μετάφραση στην Ελληνική γλώσσα.

Τα ανωτέρω ισχύουν και για τα έγγραφα που απευθύνει ή υποβάλλει ο μεταφορέας στην Υπηρεσία κατά την διάρκεια ισχύος της σύμβασης.

Δικαιολογητικά που εκδίδονται σε άλλο κράτος, συνοδεύονται από επίσημη μετάφρασή τους στην Ελληνική γλώσσα.

ΑΡΘΡΟ 19° : ΔΙΑΔΙΚΑΣΙΑ ΕΠΙΛΥΣΗΣ ΔΙΑΦΟΡΩΝ

Η παρούσα προμήθεια διέπεται από την Ελληνική και Κοινοτική Νομοθεσία και κάθε διαφορά που θα προκύψει μεταξύ των Υπηρεσιών και του Αναδόχου, η οποία θα αφορά στην εκτέλεση, την εφαρμογή ή γενικά τις σχέσεις που δημιουργούνται από αυτή, θα λυθεί από τα **εδρεύοντα στο Νομό αρμόδια δικαστήρια**. Είναι αυτονόητο ότι πριν από οποιαδήποτε προσφυγή στα δικαστήρια, τα συμβαλλόμενα μέρη θα καταβάλλουν κάθε προσπάθεια για φιλική διευθέτηση των διαφορών που ενδεχόμενα να αναφύονται μεταξύ τους.

16ΒΕΩ005490051 2016-12-01**ΑΡΘΡΟ 20° : ΔΕΙΓΜΑΤΑ**

Οι διαγωνιζόμενοι υποχρεούνται, **με ποινή αποκλεισμού σε αντίθετη περίπτωση**, να υποβάλλουν το αργότερο έως και την καταληκτική ημερομηνία και ώρα υποβολής των προσφορών (...../...../201_ και ώρα) αντίστοιχα δείγματα για κάθε ένα από τα είδη που προσφέρουν, τα οποία θα είναι **απολύτως σύμφωνα** με τις τεχνικές προδιαγραφές της μελέτης, **με ποινή αποκλεισμού σε αντίθετη περίπτωση**.

Για κάθε προς προμήθεια είδος, τα κατατεθέντα δείγματα του υποψηφίου που τελικά θα αναλάβει την προμήθειά του θα κρατούνται και θα φυλάσσονται από το αρμόδιο όργανο μέχρι την οριστική παραλαβή του, ο δε προμηθευτής θα κληθεί να προβεί στην κατασκευή του είδους αυτού σύμφωνα με τις προδιαγραφές της μελέτης.

Επιπλέον, ισχύει ότι σχετικό προβλέπεται στο 214° άρθρο του Ν. 4412/2016.

ΑΡΘΡΟ 21° : ΛΟΙΠΕΣ ΔΙΑΤΑΞΕΙΣ

1. Η Υπηρεσία δεν αναλαμβάνει καμία υποχρέωση για τυχόν μέτρα που θα ληφθούν από οποιαδήποτε δημόσια αρχή και αυξήσεις των κάθε φύσεως δαπανών, φόρων, τελών κ. λπ.
2. Μετά την υπογραφή της σύμβασης ο προμηθευτής δεν έχει δικαίωμα να εκχωρήσει σε οποιοδήποτε τρίτο τα δικαιώματα και τις υποχρεώσεις του χωρίς την έγγραφη συγκατάθεση του Δήμου.
3. Κανένας από τους συμμετέχοντες στο διαγωνισμό δεν μπορεί σε οποιαδήποτε περίπτωση να επικαλεστεί προφορικές απαντήσεις εκ μέρους του Δήμου.
4. Για ό, τι δεν προβλέπεται από την παρούσα διακήρυξη, εφαρμόζονται οι περί προμηθειών του Δημοσίου διατάξεις, όπως ισχύουν κάθε φορά.

**ΠΑΡΑΡΤΗΜΑ «Β'»
ΕΙΔΙΚΟΙ ΟΡΟΙ ΔΙΑΓΩΝΙΣΜΟΥ**

(Ανήκει στη διακήρυξη/2016)

ΑΡΘΡΟ 1° : ΧΡΟΝΟΣ ΙΣΧΥΟΣ ΠΡΟΣΦΟΡΩΝ

1. Οι προσφορές ισχύουν και δεσμεύουν τους προμηθευτές για χρονικό διάστημα 120 ημερών, που υπολογίζεται από την επομένη της ημερομηνίας διενέργειας του διαγωνισμού, καθώς και για τον χρόνο που αποδέχθηκαν οι συμμετέχοντες να παρατείνουν την προσφορά τους. Σε περίπτωση αιτήματος για παράταση της ισχύος της προσφοράς, σύμφωνα με την (α) περίπτωση της 1^{ης} παραγράφου του 72^{ου} άρθρου του Ν. 4412/2016, για τους οικονομικούς φορείς που αποδέχθηκαν την παράταση, πριν τη λήξη ισχύος των προσφορών τους, οι προσφορές ισχύουν και τους δεσμεύουν για το επιπλέον αυτό χρονικό διάστημα.
2. Προσφορά που ορίζει χρόνο ισχύος μικρότερο του προβλεπόμενου από την παρούσα διακήρυξη, απορρίπτεται ως απαράδεκτη.
3. Η παράταση της ισχύος της προσφοράς μπορεί να λαμβάνει χώρα κατ ' ανώτατο όριο για χρονικό διάστημα ίσο με την προβλεπόμενη από τα έγγραφα της σύμβασης αρχική διάρκεια ισχύος της προσφοράς, ήτοι 120 μέρες. Μετά τη λήξη και του παραπάνω ανώτατου ορίου χρόνου παράτασης ισχύος της προσφοράς, τα αποτελέσματα της διαδικασίας ανάθεσης ματαιώνονται, εκτός αν η αναθέτουσα αρχή κρίνει, κατά περίπτωση, αιτιολογημένα, ότι η συνέχιση της διαδικασίας εξυπηρετεί το δημόσιο συμφέρον, οπότε οι οικονομικοί φορείς που συμμετέχουν στη διαδικασία μπορούν να επιλέξουν είτε να παρατείνουν την προσφορά τους, εφόσον τους ζητηθεί πριν την πάροδο του ανωτέρω ανώτατου ορίου παράτασης της προσφοράς τους είτε όχι. Στην τελευταία περίπτωση, η διαδικασία συνεχίζεται με όσους παρέτειναν τις προσφορές τους και αποκλείονται οι λοιποί οικονομικοί φορείς.
4. Κατά τα λοιπά εφαρμόζονται οι διατάξεις του 97^{ου} άρθρου του Ν. 4412/2016.

ΑΡΘΡΟ 2° : ΤΕΧΝΙΚΕΣ ΠΡΟΔΙΑΓΡΑΦΕΣ - ΕΝΔΕΙΚΤΙΚΟΣ ΠΡΟΫΠΟΛΟΓΙΣΜΟΣ

16REQ005490051 2016-12-01

Τεχνικές Προδιαγραφές

Οι κάτωθι τεχνικές προδιαγραφές αφορούν στην προμήθεια ειδών ατομικής προστασίας εργαζόμενων για το έτος 2016 και βασίζονται στις τεχνικές προδιαγραφές, οι οποίες περιλαμβάνονται στην Κοινή Υπουργική Απόφαση 53361/2-10-2006 (ΦΕΚ 1503/11-10-2006) «Παροχή μέσων ατομικής προστασίας σε υπαλλήλους των Ο. Τ. Α. και μέτρα προληπτικής ιατρικής», στην Υπουργική Απόφαση ΟΙΚ.55572/2005 (ΦΕΚ 1648 Β'/29-11-2005) «Καθορισμός της στολής του ειδικού ένστολου προσωπικού της Δημοτικής Αστυνομίας» και στην Υπουργική Απόφαση ΟΙΚ.15945/2006 (ΦΕΚ 426 Β'/07-04-2006) «Συμπλήρωση της υπ' αριθμ. 55572/26.10.2005 (ΦΕΚ 1648/β'/29.11.2005) απόφασης καθορισμού της στολής του ειδικού ένστολου προσωπικού της Δημοτικής Αστυνομίας».

1. Δερματοπάνινα γάντια

Πεδίο χρήσης : Εργασίες στις οποίες απαιτείται προστασία από απλούς μηχανικούς κινδύνους (τριβές, συμπίεσεις, εκδορές) σε στεγνό περιβάλλον όπως εργαζόμενοι σε απορριμματοφόρα, οικοδόμοι σε κήπους, μηχανοτεχνίτες.

Χαρακτηριστικά :

- Ολικό μήκος από 20 έως 25 cm και πάχος 1 – 1,2 mm.
- Η παλάμη και τα πέντε (5) δάκτυλα θα είναι κατασκευασμένα από δέρμα βοοειδών.
- Το πίσω μέρος θα είναι κατασκευασμένο από βαμβακερό ύφασμα με ελαστική ταινία σύσφιξης.
- Η συρραφή των επιμέρους απαρτιών του γαντιού θα γίνεται με νάιλον κλωστή, όπου οι ραφές θα είναι εσωραφές και θα απέχουν τουλάχιστον 1,5 mm από την άκρη του δέρματος.

Πρότυπα : EN 420, EN 388.

Με ελάχιστα επίπεδα μηχανικών αντοχών 2, 1, 2, 2 που σημαίνει :

- 2 (τριβή).
- 1 (κοπή με λεπίδα).
- 2 (διάσχιση).
- 2 (διάτρηση).

Σήμανση :

- CE.
- Προμηθευτής, κωδικός προϊόντος, έτος κατασκευής.
- Εικονόσημο προστασίας από μηχανικούς κινδύνους (βλ. σχήμα 1 παρακάτω) και οι κωδικοί 2, 1, 2, 2.

2. Δερμάτινα γάντια

Χαρακτηριστικά :

- Ολικό μήκος από 20 έως 25 cm.
- Τόσο η παλάμη και τα πέντε (5) δάκτυλα όσο και το πίσω μέρος θα είναι κατασκευασμένα από ένα κομμάτι δέρμα μόσχου προσώπου με διπλές ραφές.

Με ελάχιστα επίπεδα μηχανικών αντοχών 4, 1, 3, 2 που σημαίνει :

- 4 (τριβή).
- 1 (κοπή με λεπίδα).
- 3 (διάσχιση).
- 2 (διάτρηση).

Πρότυπα : EN 388.

3. Γάντια από P. V. C.

Πεδίο χρήσης : Όταν απαιτείται προστασία από χημικούς, μηχανικούς και βιολογικούς κινδύνους, όπως εργαζόμενοι σε καθαρισμούς κάδων ή σε νεκροταφεία.

Χαρακτηριστικά : Μήκος περίπου 30 cm και πάχος 1 mm.

Υλικό κατασκευής P. V. C. και εσωτερική επένδυση από ανθιδρωτικό υλικό.

16REQ005490051.2016-12-01

Με ελάχιστα επίπεδα μηχανικών αντοχών 3, 1, 2, 1 που σημαίνει :

- 3 (τριβή).
- 1 (κοπή με λεπίδα).
- 2 (διάσχιση).
- 1 (διάτρηση).

Πρότυπα : EN 420, EN 388, EN 374.

Σήμανση :

- CE.
- Προμηθευτής, κωδικός προϊόντος, έτος κατασκευής.
- Εικονόσημο προστασίας από μηχανικούς κινδύνους και οι κωδικοί 3, 1, 2, 1, καθώς και εικονόσημα προστασίας από χημικές ουσίες και μικροοργανισμούς (βλ. σχήμα 2 παρακάτω).

4. Γάντια από νιτρίλιο

Πεδίο χρήσης : Σε εργασίες που απαιτείται προστασία από ισχυρά χημικά ή μικροοργανισμούς όπως στην καθαριότητα και σε ψεκασμούς.

Χαρακτηριστικά : Μήκος περίπου 30 cm. Πάχος 0,5 mm. Υλικό κατασκευής νιτρίλιο με εσωτερική επένδυση από ανθιδρωτικό υλικό.

Με ελάχιστα επίπεδα μηχανικών αντοχών 3, 1, 0, 1 που σημαίνει :

- 3 (τριβή).
- 1 (κοπή με λεπίδα).
- 1 (διάτρηση).

Πρότυπα : EN 420, EN 388, EN 374.

Σήμανση :

- CE.
- Προμηθευτής, κωδικός προϊόντος, έτος κατασκευής.
- Εικονόσημο προστασίας από μηχανικούς κινδύνους και οι κωδικοί 3, 1, X, 1, καθώς και εικονόσημα προστασίας από χημικές ουσίες και μικροοργανισμούς (βλ. σχήμα 3 παρακάτω).

5. Γάντια από ύφασμα και νιτρίλιο

Πεδίο χρήσης : Εργασίες στις οποίες το εμπρός μέρος της παλάμης μπορεί να εκτεθεί σε χημικές ουσίες ή σε υγρό περιβάλλον όπως στα συνεργεία συντήρησης σε υγρό περιβάλλον, σε υδραυλικούς και σε βαφές.

Χαρακτηριστικά : Μήκος περίπου 20 – 25 cm.

Εμπρός μέρος παλάμης από νιτρίλιο ώστε να προστατεύει από χημικές ουσίες, ενώ παράλληλα να είναι μη διαπερατό από έλαια και να έχει μεγάλες αντοχές στην τριβή. Πίσω μέρος παλάμης από κατάλληλο ύφασμα ώστε να είναι πιο εύχρηστο, αλλά με αρκετά σφικτό πλέξιμο ώστε να συνδυάζει την άνεση στη χρήση με άριστη υποστήριξη και περιορισμό της διείσδυσης ακαθαρσιών στο ελάχιστο δυνατό.

Με ελάχιστα επίπεδα μηχανικών αντοχών 4, 2, 3, 2 που σημαίνει :

- 4 (τριβή).
- 2 (κοπή με λεπίδα).
- 3 (διάσχιση).
- 2 (διάτρηση).

Πρότυπα : EN 420, EN 388.

Σήμανση :

- CE.
- Προμηθευτής, κωδικός προϊόντος, έτος κατασκευής.
- Εικονόσημο προστασίας από μηχανικούς κινδύνους και οι κωδικοί 4, 2, 3, 2 (βλ. σχήμα 1 παρακάτω).

Οι απαιτήσεις για αυξημένα επίπεδα μηχανικών αντοχών σε τριβή, κοπή με λεπίδα και διάσχιση σε σχέση με τις αντίστοιχες της Κ. Υ. Α. 53361/2-10-2006 (3, 1 και 2 αντίστοιχα) βασίζονται στην καθημερινή εμπειρία της χρήσης των γαντιών από ύφασμα και νιτρίλιο από τους εργαζόμενους που

16REQ005490051_2016-12-01

τα δικαιούνται, στα πλαίσια της οποίας διαπιστώνονται και διατυπώνονται οι αντίστοιχες αυξημένες ανάγκες για μηχανικές αντοχές των γαντιών.

Σχετικά με τις Τεχνικές Προδιαγραφές των ειδών Νο 1 «Δερματοπάνινα γάντια», Νο 2 «Δερμάτινα γάντια», Νο 3 «Γάντια από Ρ. Β. Σ.», Νο 4 «Γάντια από νιτρίλιο» και Νο 5 «Γάντια από ύφασμα και νιτρίλιο» και, ειδικότερα, το ολικό μήκος τους, το οποίο, σύμφωνα και με την Κ. Υ. Α. 53361/2-10-2006, πρέπει να κυμαίνεται μεταξύ 20 cm και 25 cm, διευκρινίζεται εδώ ότι τα γάντια χρειάζεται να είναι διαφόρων μεγεθών, στα πλαίσια πάντα που ορίζονται από τα παραπάνω όρια διαστάσεων, έτσι ώστε να μπορούν να προσαρμοστούν στα αντίστοιχα διαφορετικών μεγεθών χέρια των εργαζόμενων στις Υπηρεσίες του Δήμου κατά τέτοιον τρόπο ώστε να τους είναι λειτουργικά και πρακτικώς χρήσιμα στις αντίστοιχες εργασίες τους. Συνεπώς, στα τεχνικά στοιχεία των προσφορών που θα καταθέσουν οι υποψήφιοι προμηθευτές για τα παραπάνω είδη, χρειάζεται να αναφέρουν οπωσδήποτε τα διαφορετικά μεγέθη που αντιστοιχούν στα παραπάνω όρια διαστάσεων. Επίσης, ο υποψήφιος που θα αναδειχθεί τελικά προμηθευτής για καθένα από αυτά τα είδη θα πρέπει, κατόπιν σχετικών παραγγελιών των αντίστοιχων Υπηρεσιών του Δήμου, να τους παραδώσει το κάθε διαφορετικό μέγεθος γαντιών στις αντίστοιχες ποσότητες των παραγγελιών τους, ώστε να ολοκληρωθεί πλήρως και σωστά η παράδοση των ειδών αυτών.

6. Γάντια ελαστικά μίας χρήσης

Πεδίο χρήσης : Για αντιμετώπιση χημικών ουσιών ή μικροοργανισμών.

Χαρακτηριστικά : Μήκος περίπου 20 cm.

Κατασκευή από νιτρίλιο.

Είναι μίας χρήσης και δεν έχουν σημασία οι μηχανικές αντοχές.

Είναι συσκευασμένα σε κουτιά ανά 100 ή 200 ζεύγη.

Πρότυπα : EN 374.

Σήμανση :

- CE.
- Προμηθευτής, κωδικός προϊόντος, έτος κατασκευής.
- Εικονόσημα προστασίας από χημικές ουσίες και μικροοργανισμούς (βλ. σχήμα 4 παρακάτω).

Σημειώνεται εδώ ότι το ένα τεμάχιο, όπως ορίζεται στον ενδεικτικό προϋπολογισμό και στο τιμολόγιο – τιμές εφαρμογής της παρούσας μελέτης, αντιστοιχεί σε μία συσκευασία εκατό (100) ζευγών, συνεπώς και η τιμή μονάδας προσφοράς κάθε υποψήφιου προμηθευτή ανά τεμάχιο θα καλύπτει την αξία συσκευασίας εκατό (100) ζευγών.

7. Γάντια συγκολλητών

Πεδίο χρήσης : συγκολλήσεις.

Χαρακτηριστικά : Γάντια πέντε (5) δακτύλων κατασκευασμένα από ειδικά επεξεργασμένο δέρμα με εσωτερική επένδυση τα οποία παρέχουν προστασία από μηχανικούς κινδύνους, επαφή με θερμότητα και από μικρές εκτοξεύσεις λειωμένων μετάλλων.

Ειδικότερα :

- Το κυρίως γάντι, και πιο συγκεκριμένα η παλάμη, το πίσω μέρος και το περικάρπιο, θα είναι κατασκευασμένα από δέρμα βοοειδών.
- Η φόδρα στην παλάμη θα είναι κατασκευασμένη από βαμβακερό, μη υφασμένο, ύφασμα.
- Η φόδρα στο πίσω μέρος θα είναι κατασκευασμένη από βαμβακερό, 100 % υφαντό, ύφασμα.
- Στις ραφές θα χρησιμοποιείται νάιλον κλωστή.

Με ελάχιστα επίπεδα μηχανικών αντοχών 3, 1, 2, 1 που σημαίνει :

- 3 (τριβή).
- 1 (κοπή με λεπίδα).
- 2 (διάσχιση).
- 1 (διάτρηση).

και με ελάχιστα επίπεδα θερμικών αντοχών 3, 1, 3, 1, 4, X που σημαίνει :

16REQ005490051 2016-12-01

- 5 (αναφλεξιμότητα).
- 1 (μετάδοση θερμότητας με επαφή).
- 3 (μετάδοση θερμότητας με αγωγή).
- 1 (μετάδοση θερμότητας με ακτινοβολία).
- 4 (επαφή με σταγονίδια λιωμένου μετάλλου).

Πρότυπα : EN 420, EN 388, EN 407.

Σήμανση :

- CE.
- Προμηθευτής, κωδικός προϊόντος, έτος κατασκευής.
- Εικονόσημο προστασίας από μηχανικούς κινδύνους και οι κωδικοί 3, 1, 2, 1, καθώς και εικονόσημο προστασίας από θερμότητα (βλ. σχήμα 5 παρακάτω).

8. Γάντια μονωτικά

Πεδίο εφαρμογής : Εργασίες σε χαμηλή τάση.

Χαρακτηριστικά : Μήκος 30 cm. Κατασκευή από συνθετικό υλικό χωρίς ραφές.

Πρότυπο : EN 60903.

Σήμανση :

- CE.
- Κατασκευαστής, κωδικός προϊόντος, αριθμός σειράς.
- 00 (Προστασία μέχρι 500 V).
- RC (αυξημένη μηχανική αντοχή, αντοχή σε όζον, οξέα, πετρελαιοειδή, ψύχος).
- Κωδικός εργαστηρίου πιστοποίησης.
- Έτος και μήνας κατασκευής.
- Σήμα διεθνούς ηλεκτροτεχνικής επιτροπής (IEC – βλ. σχήμα 6 παρακάτω).

9. Κράνος

Πεδίο χρήσης : Εργασίες σε ύψος για τις οποίες είναι δύσκολο να συναρμολογηθούν ικριώματα.

Χαρακτηριστικά : Για να προσφέρει ένα κράνος την απαραίτητη προστασία, είναι απαραίτητο να έχει αντοχή σε δυσμενείς συνθήκες, όπως υψηλή θερμοκρασία, ηλιακή ακτινοβολία, ψύχος, υγρασία και σκόνες, και επίσης να είναι ελαφρύ και εύχρηστο, διαθέτοντας ταυτόχρονα και τις απαραίτητες μηχανικές αντοχές.

Η διάταξη προσαρμογής και συγκράτησης, με τους κατακόρυφους ιμάντες του κεφαλοδέματος από πλεκτές συνθετικές ίνες και τους ιμάντες αυχένα και μετώπου από συνθετικό υλικό χαμηλής πυκνότητας, χρειάζεται να λειτουργεί έτσι ώστε να συγκρατεί το κράνος στο κεφάλι και να εξασφαλίζει την απόσβεση της κινητικής ενέργειας σε περίπτωση κρούσης από αντικείμενο.

Η προσαρμογή του μήκους του ιμάντα του αυχένα θα γίνεται με κοχλία ρύθμισης μίας κίνησης, ο οποίος θα βρίσκεται στο πίσω μέρος του ιμάντα του αυχένα, για να ρυθμίζεται αφού έχει φορεθεί.

Στον ιμάντα προσώπου θα υπάρχει ανθιδρωτική επένδυση από δέρμα, η οποία θα αντικαθίσταται και θα πλένεται.

Θα υπάρχουν οπές αερισμού που θα διευκολύνουν την κυκλοφορία του αέρα.

Θα υπάρχει υποσιάγωνο, δηλαδή ιμάντας σιαγόνας σχήματος «Υ» με ρυθμιστή μήκους, τέσσερα (4) σημεία στήριξης του ιμάντα στο κράνος και αντοχή τουλάχιστον 0,25 kN.

Στο μέτωπο θα υπάρχει ιμάντας απορρόφησης του ιδρώτα από δέρμα ή βαμβακερό ύφασμα.

Πρότυπο : EN 397.

Σήμανση :

- CE.
- Κατασκευαστής, κωδικός προϊόντος, έτος κατασκευής.

10. Γυαλιά μάσκα (goggles)

Πεδίο χρήσης : Σε εργασίες που απαιτούν προστασία από χημικές ουσίες (υγρές ή σκόνες) ή και από μηχανικούς κινδύνους (τροχός, τόννος κ. α.).

Χαρακτηριστικά : Οπτικός δίσκος, αρκετά μεγάλος που να μην εμποδίζει την ορατότητα με

16REQ005490051_2016-12-01

αντιθαμβωτική επένδυση, με αντοχή έναντι τριβής, πλαίσιο στήριξης του οπτικού δίσκου με ιμάντα στερέωσης και προσαρμογής στο κεφάλι και οπές έμμεσου αερισμού.

Πρότυπο : EN 166.

Σήμανση στο πλαίσιο :

- CE.
- Κατασκευαστής, έτος κατασκευής.
- Β Μηχανική αντοχή.
- 3 προστασία από υγρές χημικές ουσίες.
- 4 προστασία από σκόνη.

Σήμανση στον οπτικό δίσκο :

- 1 οπτική κλάση.
- Β μηχανική αντοχή.
- Κ προστασία έναντι τριβής.
- Ν αντιθαμβωτική επένδυση.
- 9 προστασία από λειωμένα μέταλλα.

11. Γυαλιά προστασίας από ηλιακή ακτινοβολία

Πεδίο χρήσης : Σε εργασίες στο ύπαιθρο τους θερινούς μήνες.

Χαρακτηριστικά : Οπτικός δίσκος, με προστασία έναντι ηλιακής ακτινοβολίας, επαρκή μηχανική αντοχή, με αντοχή έναντι τριβής και βραχίονες στήριξης ρυθμιζόμενου μήκους για καλύτερη προσαρμογή. Ειδικότερα:

- Ο σκελετός τους θα είναι ελαφρύς και ανθεκτικός στις μηχανικές καταπονήσεις.
- Τα γυαλιά θα προσαρμόζονται πάνω στο πρόσωπο, κλείνοντας το χώρο των ματιών.

Πρότυπο : EN 166, 169.

Σήμανση στους βραχίονες :

- CE.
- Κατασκευαστής, έτος κατασκευής.
- F Μηχανική αντοχή.

Σήμανση στον οπτικό δίσκο :

- 1 οπτική κλάση.
- 6-2 ή 6-2,5 που συμβολίζει τη δυνατότητα απορρόφησης της ηλιακής ακτινοβολίας, συμπεριλαμβανομένου του υπέρυθρου φάσματος.
- F Μηχανική αντοχή.
- Κ προστασία έναντι τριβής.

12. Γυαλιά για οξυγονοκολλητές

Πεδίο χρήσης : Σε συγκολλήσεις με αέρια.

Χαρακτηριστικά : Γυαλιά τύπου μάσκα που οι έγχρωμοι οπτικοί δίσκοι μπορούν να ανασηκώνονται (τύπος flip up) όταν δεν γίνεται συγκόλληση.

Πρότυπο : EN 166, 175.

Σήμανση στο πλαίσιο :

- CE.
- Κατασκευαστής, έτος κατασκευής.
- F Μηχανική αντοχή.

Σήμανση στον οπτικό δίσκο :

- 1 οπτική κλάση.
- 4 έως 8 βαθμός σκίασης.
- F Μηχανική αντοχή.

Οι έγχρωμοι οπτικοί δίσκοι πρέπει να μπορούν να αλλάζουν για να χρησιμοποιείται η κατάλληλη σκίαση ανάλογα με το είδος της εργασίας και την παροχή αερίου σύμφωνα με τις προβλέψεις του προτύπου ΕΛΟΤ-EN 169. Συνεπώς, κάθε ζευγάρι γυαλιά για οξυγονοκολλητές θα συνοδεύεται από πέντε (5) διαφορετικά ζευγάρια οπτικών δίσκων, ένα για κάθε βαθμό σκίασης από 4 έως και 8, και η

16REQ005490051_2016-12-01

τιμή προσφοράς του θα καλύπτει και τα πέντε (5) διαφορετικά ζευγάρια οπτικών δίσκων, τα οποία θα συνοδεύουν τα γυαλιά.

13. Μάσκα μίας χρήσης FFP2

Πεδίο χρήσης : Κατά τις εργασίες που απαιτούν προστασία μόνο από σκόνη.

Χαρακτηριστικά : Μάσκα με ενσωματωμένο φίλτρο κατακράτησης σκόνης από συνθετικό υλικό με διπλό ιμάντα προσαρμογής που θα καλύπτει μύτη, στόμα και πηγούνι, εφαρμόζοντας μαλακά στο πρόσωπο χωρίς να ερεθίζει. Θα φέρει επί πλέον και βαλβίδα εκπνοής. Χρειάζεται να μη μειώνει το οπτικό πεδίο και να επιτρέπει τη χρήση προστατευτικών γυαλιών.

Αν τηρηθούν οι κανόνες υγιεινής μπορεί να χρησιμοποιηθεί μέχρις ότου ο χρήστης αντιληφθεί ότι δυσχεραίνεται η αναπνοή του.

Πρότυπο : EN 149.

Σήμανση :

Η μάσκα και τα φίλτρα πρέπει να έχουν ανεξίτηλα τυπωμένα τα εξής :

- CE.
- FFP2.
- Κατασκευαστής, κωδικός προϊόντος, έτος κατασκευής (στα φίλτρα και ημερομηνία λήξης).
- Κωδικός εργαστηρίου πιστοποίησης.

14. Μάσκα για ηλεκτροσυγκολλητές

Πεδίο χρήσης : Σε ηλεκτροσυγκολλήσεις.

Χαρακτηριστικά : Μάσκα που καλύπτει όλο το πρόσωπο με οπτικούς δίσκους που απορροφούν την ακτινοβολία των συγκολλήσεων. Το υλικό κατασκευής θα είναι fiberglass. Ειδικότερα :

- Η μάσκα θα καλύπτει την περιοχή του προσώπου, του μετώπου και του μπροστινού μέρους του λαιμού.
- Θα φέρουν λοξό κόψιμο στα πλάγια ώστε να αερίζεται επαρκώς το πρόσωπο του χρήστη και να μην του δημιουργείται αίσθηση κλειστοφοβίας.
- Η μάσκα θα στηρίζεται στο κεφάλι.

Πρότυπα : EN 166, 175.

Σήμανση στο πλαίσιο :

- CE.
- Κατασκευαστής, έτος κατασκευής.
- F Μηχανική αντοχή.

Σήμανση στον οπτικό δίσκο :

- 1 οπτική κλάση.
- 9 έως 14 βαθμός σκίασης.

Οι έγχρωμοι οπτικοί δίσκοι πρέπει να μπορούν να αλλάζουν για να χρησιμοποιείται η κατάλληλη σκίαση ανάλογα με το είδος της εργασίας και την ένταση του ρεύματος σύμφωνα με τις προβλέψεις του προτύπου ΕΛΟΤ – EN 169.

15. Μάσκα ημίσεως προσώπου με φίλτρα A1 P3

Πεδίο χρήσης : Κατά τις εργασίες με χημικές ουσίες και μικροοργανισμούς. Ενδεικτικά σε ορισμένες περιπτώσεις σε απορριμματοφόρα, σε καθαριότητα, σε νεκροταφεία, σε βαφές.

Χαρακτηριστικά : Κυρίως μάσκα από συνθετικό υλικό με ιμάντες προσαρμογής που θα καλύπτουν μύτη, στόμα και πηγούνι. Το σώμα της μάσκας χρειάζεται να είναι μαλακό ώστε να μην ενοχλεί τον φέροντα και αντιαλλεργικό ώστε να μην προκαλεί δερματοπάθειες.

Λόγω της περισσότερης άνεσης στη χρήση της, επιλέγουμε μάσκα με διπλά φίλτρα. Τα κατάλληλα φίλτρα είναι A1 P3 (χρώματος καφέ και λευκού) και παρέχει προστασία από οργανικά αέρια και ατμούς και σωματίδια. Η κάθε μάσκα θα συνοδεύεται από τρία (3) ανταλλακτικά φίλτρα, τα οποία θα συμπεριλαμβάνονται στη συνολική τιμή της, καθώς εκτιμάται ότι η ποσότητα αυτή υπερκαλύπτει τις μέσες ετήσιες ανάγκες ανά δικαιούχο.

Πρότυπα : EN 140 για τη μάσκα και EN 141 για φίλτρα.

16. REF0005490051 2016-12-01

Σήμανση:

Η μάσκα και τα φίλτρα πρέπει να έχουν ανεξιτήλα τυπωμένα τα εξής :

- CE.
- Κατασκευαστής, κωδικός προϊόντος, έτος κατασκευής (στα φίλτρα και ημερομηνία λήξης).
- Κωδικός εργαστηρίου πιστοποίησης.
- Στα φίλτρα θα υπάρχει και χρωματικός κώδικας (καφέ και άσπρο).

16. Μάσκα ολοκλήρου προσώπου με φίλτρο ΑΒΕΚ2 Ρ3

Χαρακτηριστικά : Κυρίως μάσκα από συνθετικό υλικό με ιμάντες προσαρμογής που θα καλύπτει όλο το πρόσωπο, συμπεριλαμβανομένων των οφθαλμών.

Το κατάλληλο φίλτρο, στη συγκεκριμένη περίπτωση, είναι ΑΒΕΚ2Ρ3 (χρώματος καφέ, γκρι, κίτρινου, πράσινου και λευκού) που παρέχει προστασία από όλους τους χημικούς ρύπους σε αέρια μορφή (οργανικά, ανόργανα, ατμούς οξέων, αμμωνία) και μικροοργανισμούς.

Πρότυπα : EN 136 για τη μάσκα και EN 141 για φίλτρα.

Σήμανση :

Η μάσκα και τα φίλτρα πρέπει να έχουν ανεξιτήλα τυπωμένα τα εξής :

- CE.
- Κατασκευαστής, κωδικός προϊόντος, έτος κατασκευής (στα φίλτρα και ημερομηνία λήξης).
- Κωδικός εργαστηρίου πιστοποίησης.
- Στα φίλτρα θα υπάρχει και χρωματικός κώδικας (καφέ, γκρι, κίτρινο, πράσινο και άσπρο).

17. Ανακλαστικά γιλέκα

Πεδίο χρήσης : Σε όσους εργάζονται κοντά σε κινούμενα οχήματα (απορριμματοφόρα, καθαριότητα).

Χαρακτηριστικά : Γιλέκα με έντονα διακρινόμενο, φθορίζον χρώμα, το οποίο θα υποδεικνύει η κάθε Διεύθυνση ή Υπηρεσία για τους εργαζόμενούς της που τα δικαιούνται. Ειδικότερα :

- Το γιλέκο θα φέρει στην πλάτη του τη φράση «ΔΗΜΟΣ ΙΛΙΟΥ» και στο εμπρός αριστερό και δεξιό μέρος θα υπάρχουν από μία διαιρούμενη τσέπη και το σήμα του Δήμου με τη φράση «ΔΗΜΟΣ ΙΛΙΟΥ» στο επάνω εμπρός αριστερό μέρος του. Η αντίστοιχη φράση για τους δικαιούχους του Τμήματος Εφαρμογών Πρασίνου της Διεύθυνσης Διαχείρισης Απορριμμάτων και Πρασίνου θα είναι «ΔΗΜΟΣ ΙΛΙΟΥ - ΤΟΜΕΑΣ ΠΡΑΣΙΝΟΥ».
- Θα φέρει δύο οριζόντιες λωρίδες από ειδική αντανακλαστική ταινία.
- Το γιλέκο και οι τσέπες θα κλείνουν με αυτοσύνδετη ταινία τύπου Velcro.
- Ως υλικό κατασκευής του γιλέκου επιλέγεται ο πολυεστέρας σε ποσοστό 100 %, καθώς, έχοντας ικανοποιητικές μηχανικές αντοχές, συγκρατεί λιγότερη θερμότητα και προσφέρει μεγαλύτερη άνεση, ιδιαίτερα κατά τους καλοκαιρινούς μήνες. Το ύφασμα του γιλέκου θα είναι διάτρητο σε μεγάλο μέρος του.
- Τα γιλέκα θα είναι διαθέσιμα σε μεγέθη Medium (M), Large (L), Extra Large (XL) και Extra Extra Large (XXL).

Πρότυπα : EN 340, EN 471.

Σήμανση :

- CE.
- Κατασκευαστής, κωδικός προϊόντος, έτος κατασκευής.
- Εικονόσημο για αντανακλαστικές ενδυμασίες και οι κωδικοί 1, 2 (βλ. σχήμα 7 παρακάτω).

Διευκρινίζεται ότι δεν υπάρχει οποιοσδήποτε περιορισμός για την θέση των τσεπών στα προς προμήθεια ανακλαστικά γιλέκα, σύμφωνα με τον οποίον οι τσέπες θα πρέπει να βρίσκονται οπωσδήποτε στο κάτω ή στο επάνω μέρος του γιλέκου.

18. Ανακλαστικά γιλέκα ειδικά για ηλεκτρολόγους

Πεδίο χρήσης : Σε ηλεκτρολόγους, οι οποίοι εργάζονται κοντά σε κινούμενα οχήματα (καλαθοφόρα).

Χαρακτηριστικά : Γιλέκα με έντονα διακρινόμενο, φθορίζον χρώμα, το οποίο θα υποδείξει το

16REQ005490051_2016-12-01

Τμήμα Ηλεκτρομηχανολογικών Έργων και Σηρατοδότησης για τους εργαζομένους του που τα δικαιούνται. Ειδικότερα :

- Το γιλέκο θα φέρει στην πλάτη του τη φράση «ΔΗΜΟΣ ΙΛΙΟΥ» και στο εμπρός δεξιό μέρος θα υπάρχουν τα αρχικά «Η-Μ» στο επάνω εμπρός αριστερό μέρος του. Θα φέρει δύο οριζόντιες λωρίδες από ειδική αντανάκλαστική ταινία.
- Το γιλέκο και οι τσέπες του, εφόσον υπάρχουν, θα κλείνουν με αυτοσύνδετη ταινία τύπου Velcro.
- Ως υλικό κατασκευής του γιλέκου επιλέγεται συνδυασμός του πολυεστέρα σε ποσοστό 98 % και των ανθρακονημάτων σε ποσοστό 2 %, ενώ το γιλέκο θα είναι πλεγμένο με στημόνι. Με αυτό τον τρόπο εξασφαλίζονται αντιηλεκτροστατικές ιδιότητες και ικανοποιητικός συνδυασμός άνεσης, μηχανικών αντοχών και, κυρίως, ασφάλειας για τους ηλεκτρολόγους.
- Τα γιλέκα θα είναι διαθέσιμα σε μεγέθη Large (L) και Extra Large (XL).

Πρότυπα : EN ISO 20471, EN 14116, EN 1149-5.

Σήμανση :

- CE.
- Κατασκευαστής, κωδικός προϊόντος, έτος κατασκευής.
- Κλάση 2.
- Εικονόσημα για αντανάκλαστικές ενδυμασίες και για προστασία από θερμότητα (βλ. σχήματα 7 και 9 παρακάτω).
- Κατάλληλο εικονόσημο για αντιηλεκτροστατικές ιδιότητες.

19. Αδιάβροχες ποδιές

Πεδίο χρήσης : πλύσιμο κάδων.

Χαρακτηριστικά : Ποδιές από συνθετικό υλικό.

Πρότυπα : EN 340, 467.

Σήμανση :

- CE.
- Κατασκευαστής, κωδικός προϊόντος, εργαστήριο πιστοποίησης, έτος κατασκευής.
- Εικονόσημο προστασίας από χημικές ουσίες (βλ. σχήμα 8 παρακάτω).

20. Ποδιές συγκολλητών

Πεδίο χρήσης : συγκολλήσεις.

Χαρακτηριστικά : Ποδιές από ειδικά επεξεργασμένο πυρίμαχο δέρμα (κρούτα).

Πρότυπο : EN 370.

Σήμανση :

- CE.
- Κατασκευαστής, κωδικός προϊόντος, εργαστήριο πιστοποίησης, έτος κατασκευής.
- Εικονόσημο προστασίας από θερμότητα (βλ. σχήμα 9 παρακάτω).

21. Στολές προστασίας από χημικά

Πεδίο χρήσης : σε ψεκασμούς, βαφές.

Χαρακτηριστικά : Ενιαίες στολές (garment) από Tyvek ή ισοδύναμα υλικά που προστατεύουν από πιτσιλίσματα χημικών ουσιών και σκόνες ενώ παράλληλα επιτρέπουν την αναπνοή του δέρματος.

Πρότυπα : EN 340, 463.

Σήμανση :

- CE.
- Κατασκευαστής, κωδικός προϊόντος, εργαστήριο πιστοποίησης, έτος κατασκευής.
- Εικονόσημο προστασίας από πιτσιλίσματα χημικών ουσιών (βλ. σχήμα 10 παρακάτω) και οι κωδικοί 4 για προστασία από αερολύματα (spray), 5 για προστασία από σκόνες και 6 για προστασία από πιτσιλίσματα υγρών ουσιών.

22. Γαλότσες

16REQ005490051_2016-12-01

Πεδίο χρήσης : εργασίες σε ύπαιθρο κατά τους χειμερινούς μήνες.

Χαρακτηριστικά : Αδιάβροχη μπότα από συνθετικό υλικό με αντιολισθητική σόλα, προστατευτικά δακτύλων και προστατευτικό έναντι διάτρησης. Θα καλύπτουν την περιοχή της κνήμης και θα φτάνουν ως το γόνατο. Η σόλα θα είναι ενισχυμένη, ανάγλυφη, με αντιστατικές ιδιότητες.

Πρότυπο : EN 344, 345.

Σήμανση :

- CE.
- Κατασκευαστής, κωδικός προϊόντος, εργαστήριο πιστοποίησης, έτος κατασκευής.
- Το σύμβολο του βαθμού προστασίας S5 που συμβολίζει :
 - Προστασία δακτύλων.
 - Απορρόφηση μηχανικής ενέργειας στη φτέρνα.
 - Υδατοπερατότητα και απορρόφηση νερού.
 - Προστασία της σόλας έναντι διάτρησης.
 - Αντιστατικές ιδιότητες.

23. Γαλότσες ειδικά για ηλεκτρολόγους

Πεδίο χρήσης : εργασίες του συνεργείου ηλεκτρολόγων στην ύπαιθρο κατά τους χειμερινούς μήνες.

Χαρακτηριστικά : ίδια με τις κοινές γαλότσες, αλλά θα πρέπει να έχουν αντεπεξέλθει τη δοκιμή διηλεκτρικής αντοχής σε όλη τη γαλότσα σε τουλάχιστον 5 kV.

Πρότυπο : EN 344, 345.

Σήμανση : ίδια με τις κοινές γαλότσες.

24. Άρβυλα ασφαλείας

Πεδίο χρήσης : για όλες τις εργασίες.

Χαρακτηριστικά : Ημιάρβυλο, με ύψος που να προστατεύει τα σφυρά, με προστατευτικό κάλυμμα δακτύλων και αντιολισθητική σόλα.

Ειδικότερα :

- Θα προστατεύουν το πόδι από εξωτερικές αιτίες που μπορούν να προκαλέσουν κακώσεις. Ειδικά το προστατευτικό κάλυμμα δακτύλων θα είναι ενίσχυση με αντοχή σε κρούση τουλάχιστον 200 Joule, σύμφωνα με τις απαιτήσεις του προτύπου EN 345 και ειδικότερα αυτές που αντιστοιχούν στο βαθμό προστασίας S3.
- Στις περιπτώσεις που το προστατευτικό κάλυμμα δακτύλων είναι μεταλλική ενίσχυση και η προστασία της σόλας έναντι διάτρησης εξασφαλίζεται με χρήση μεταλλικού ένθετου στη σόλα, κατά μήκος του πέλματος, η μεγαλύτερη ακαμψία στη σόλα λόγω του μεταλλικού ένθετου και το μεγαλύτερο βάρος των αρβύλων λόγω των μεταλλικών ενισχύσεων τους συνεπάγεται περισσότερη κούραση στο βάδισμά των δικαιούχων που τα χρησιμοποιούν. Συνεπώς, τόσο το προστατευτικό κάλυμμα δακτύλων όσο και η προστασία της σόλας έναντι διάτρησης με κατάλληλη ενίσχυση κατά μήκος του πέλματος πρέπει να είναι από υλικά αφενός μη μεταλλικά, ώστε τα άρβυλα να είναι ελαφρύτερα και με πιο εύκαμπτη σόλα από αυτά που φέρουν τις αντίστοιχες μεταλλικές ενισχύσεις, και αφετέρου με μηχανικές αντοχές σε κρούση και διάτρηση τουλάχιστον ίσες με αυτές που αντιστοιχούν στο βαθμό προστασίας S3.
- Θα είναι κατασκευασμένα από δέρμα, λόγω της καλύτερης άνεσής τους σε σχέση με άρβυλα κατασκευασμένα από καουτσούκ, άλλο ελαστικό ή P. V. C., πάχους κατάλληλου ώστε να προσφέρουν άνεση, καλύπτοντας παράλληλα τις προδιαγραφές που αντιστοιχούν στο βαθμό προστασίας S3.
- Θα είναι αδιάβροχα, σύμφωνα με τις απαιτήσεις του προτύπου EN 345 και ειδικότερα αυτές που αντιστοιχούν στο βαθμό προστασίας S3. Πιο συγκεκριμένα, τα άρβυλα θα φέρουν αδιάβροχοποιημένες ραφές στα σημεία ένωσης των δερμάτων, οι οποίες θα αποτρέπουν την εισροή υδάτων και υγρασίας εντός του άρβυλου. Με αυτόν τον τρόπο θα καλύπτουν τις

16REQ005490051 2016-12-01

ανάγκες των δικαιούχων που εργάζονται σε εξωτερικούς χώρους, καθώς θα προστατεύουν τα πόδια τους από τη βροχή και γενικά από κάθε επαφή με υγρασία.

- Η σόλα θα είναι κατασκευασμένη κατά τέτοιο τρόπο ώστε να εξασφαλίζει αντοχή σε λάδια, πετρελαιοειδή, υδρογονάνθρακες, οξέα και άλλα χημικά, αντοχή στην υδρόλυση και την τριβή και να προσφέρει επαρκή προστασία από κραδασμούς. Το εσωτερικό της σόλας θα είναι απορροφητικό, κατά της εφίδρωσης, με ανατομική μορφή.
- Το πέλμα του ημιάρβυλου θα είναι αντιολισθητικό.
- Η γλώσσα του ημιάρβυλου θα είναι κατασκευασμένη από φυσικό δέρμα πάχους 1 mm περίπου.
- Η σύσφιξη του ημιάρβυλου στο πόδι θα γίνεται με κορδόνι.
- Τα ημιάρβυλα χρειάζεται να είναι αντιστατικά, ώστε να ελαχιστοποιούν τις ηλεκτροστατικές φορτίσεις διοχετεύοντας τα ηλεκτροστατικά φορτία, απομακρύνοντας έτσι τον κίνδυνο ανάφλεξης με σπινθήρα.
- Κάθε ζεύγος ημιάρβυλων θα παραδίδεται σε ανεξάρτητο κουτί.

Πρότυπα : EN 344, 345.

Σήμανση :

- CE.
- Κατασκευαστής, κωδικός προϊόντος, εργαστήριο πιστοποίησης, έτος κατασκευής.
- Το σύμβολο του βαθμού προστασίας S3 που συμβολίζει :
 - Προστασία δακτύλων.
 - Απορρόφηση μηχανικής ενέργειας στη φτέρνα.
 - Υδατοπερατότητα και απορρόφηση νερού.
 - Προστασία της σόλας έναντι διάτρησης.
 - Αντιστατικές ιδιότητες.
 - Στη σόλα oil resistant.

25. Άρβυλα ασφαλείας ειδικά για ηλεκτρολόγους

Πεδίο χρήσης : για ηλεκτρολογικές εργασίες.

Χαρακτηριστικά : ίδια με τα άρβυλα ασφαλείας, πλην των εξής διαφορών που αποσκοπούν στην επαρκή μόνωση του άρβυλου και την ασφάλεια των ίδιων των δικαιούχων από το ηλεκτρικό ρεύμα.

- Θα πρέπει να έχουν αντεπεξέλθει τη δοκιμή διηλεκτρικής αντοχής στη σόλα σε τουλάχιστον 5 kV.
- Δε θα φέρουν οποιοδήποτε μεταλλικό ένθετο (π. χ. μεταλλικό κάλυμμα προστασίας δακτύλων).

Σημειώνεται επίσης ότι επιλέγονται άρβυλα ασφαλείας σύμφωνα με το πρότυπο EN 347 και το βαθμό ασφαλείας O2, των οποίων οι προδιαγραφές είναι αντίστοιχες με εκείνες των σύμφωνων με το πρότυπο EN 345 αρβύλων ασφαλείας, πλην της προστασίας έναντι διάτρησης, καθώς δόθηκε προτεραιότητα στην ασφάλεια ηλεκτρολόγων από το ηλεκτρικό ρεύμα στο χώρο εργασίας του και ελήφθη υπόψη ο, συγκριτικά ιδίως, περιορισμένος κίνδυνος διάτρησης της σόλας στους χώρους και τις συνθήκες εργασίας τους. Παράλληλα, επιλέγονται δερμάτινα άρβυλα, λόγω της καλύτερης άνεσής τους σε σχέση με άρβυλα από καουτσούκ, άλλο ελαστικό ή P. V. C.

Πρότυπα : EN 347.

Σήμανση :

- CE.
- Κατασκευαστής, κωδικός προϊόντος, εργαστήριο πιστοποίησης, έτος κατασκευής.
- Το σύμβολο του βαθμού προστασίας O2 που συμβολίζει :
 - Απορρόφηση μηχανικής ενέργειας στη φτέρνα.
 - Υδατοπερατότητα και απορρόφηση νερού.
 - Αντιστατικές ιδιότητες.
 - Στη σόλα oil resistant.

16REQ005490051 2016-12-01

26. Επιγονατίδες

Θα είναι κατασκευασμένες ως εξής :

Εσωτερικά, από υλικό που θα επιτρέπει την αναπνοή του δέρματος.

Εξωτερικά, από υλικό που θα είναι ανθεκτικό στην τριβή, στις χημικές ουσίες, αντιολισθητικό και εύκαμπτο.

Θα συνδέονται με δύο ζεύγη ιμάντων που θα κλείνουν με αυτοσύνδετες ταινίες τύπου Velcro.

27. Αντανακλαστικοί κώνοι σήμανσης

Πεδίο χρήσης : Οι κώνοι θα χρησιμοποιούνται ως υλικά οδικής σήμανσης, όπου θα είναι αναγκαίο να διακόπτεται η κυκλοφορία. Θα είναι πλήρως αντανακλαστικοί (με εναλλασσόμενους λευκούς και κόκκινους δακτυλίους).

Χαρακτηριστικά :

- Υλικό κατασκευής : καουτσούκ.
- Ύψος : 50 cm.
- Βάρος : από 2,2 έως 2,4 κιλά.
- Μορφή : Θα έχουν τετραγωνική βάση σχεδιασμένη με τρόπο που να επιτρέπει την απόλυτη ισορροπία. Θα είναι δυνατό να τοποθετηθεί ο ένας επάνω στον άλλο με τρόπο που το συνολικό ύψος να μην υπερβαίνει το 20 % του αρχικού. Στο επάνω μέρος θα υπάρχει οπή για τη μεταφορά και την εναπόθεσή τους.
- Χρωματισμός : Η κόκκινη μη αντανακλαστική επιφάνεια θα ανταποκρίνεται στις απαιτήσεις του χρωματομετρικού συστήματος της CIE 15,2 (1986) με πρότυπο φωτιστικό D 65, γεωμετρία 45/0 με τις ακόλουθες τιμές συντεταγμένων :

Χρώμα	1		2		3		4		Παράγοντας Φωτεινότητας β
	Χ	Ψ	Χ	Ψ	Χ	Ψ	Χ	Ψ	
Κόκκινο	0,690	0,310	0,575	0,316	0,521	0,371	0,610	0,390	> 0,11

- Αντανακλαστική μεμβράνη :
Η αντανακλαστική μεμβράνη θα είναι τύπου II κατά την Υ. Α. 16832 (Υ.ΠΕ.ΧΩ.ΔΕ. ΦΕΚ 954/86).
Η επικόλληση της μεμβράνης στον κώνο θα είναι σύμφωνη με το σχέδιο ευρωπαϊκού προτύπου CEN TC 226 N 143 E (παράγραφος 7.8) ή ισοδύναμο εθνικό πρότυπο.
Ο κώνος θα ανταποκρίνεται στις μηχανικές αντοχές των παραγράφων 7.4, 7.5 και 7.6 του ανωτέρω προτύπου ή άλλου ισοδύναμου προτύπου.
Θα έχει έγκριση από αρχή κράτους – μέλους της Ε. Ε.
Θα έχει σήμανση στη βάση με τον κατασκευαστή και τον αριθμό έγκρισης.

28. Ντισεράδες

Οι ντισεράδες θα ακολουθούν τις προβλέψεις του προτύπου EN 343 σε ότι αφορά τις μηχανικές αντοχές, την αντοχή στο πλύσιμο και τη σήμανση. Τα επίπεδα αντοχών θα είναι :

- Αδιαβροχοποίηση 3.
- Διαπνοή 3.

Θα περιλαμβάνουν σακάκι και παντελόνι, τα οποία περιγράφονται αναλυτικά ως εξής :

Σακάκι

- Υλικό κατασκευής αδιάβροχο.
- Γιακάς με κουκούλα η οποία, όταν δεν χρησιμοποιείται, θα τοποθετείται σε θήκη που θα είναι στο πίσω μέρος της ντισεράδας.
- Διπλή μανσέτα με πρόσθετη λωρίδα ρύθμισης εξωτερικά στο μανίκι.
- Διπλή πατιλέτα με αυτοσύνδετη ταινία, τύπου velcro και φερμουάρ που κλείνει μέχρι επάνω.
- Τουλάχιστον μία (1) εξωτερική τσέπη και δύο (2) εσωτερικές τσέπες.

16RF0003490051-2016-12-01
 • Στην πλάτη και στη μία εξωτερική τσέπη θα φέρει τη φράση «ΔΗΜΟΣ ΙΛΙΟΥ».
 Παντελόνι

- Παντελόνι με ζώνη μέσης, τσέπες εξωτερικές, πρόσθετη λωρίδα ρύθμισης εξωτερικά στο μπατζάκι.

29. Καπέλα

Θα είναι κατασκευασμένα από ψάθα καλής ποιότητας που δε θα φθείρεται.

Θα είναι πλεχτά με ενιαία πλέξη.

Θα έχουν λάστιχο συγκράτησης και περιμετρική προέκταση σκίασης τουλάχιστον 10 cm.

30. Θερινό पहलίο

Θα είναι τύπου τζόκεϋ και θα φέρει γέισο από ύφασμα καλής ποιότητας.

31. Φόρμα εργασίας

Θα είναι ολόσωμη, με σύνθεση από πολυεστέρα (65 %) και βαμβάκι (35 %), και θα φέρει τιράντες από ύφασμα, λάστιχο στην περιοχή της μέσης και τσέπες. Θα κλείνει με φερμουάρ και θα έχει διπλές ραφές. Το χρώμα της θα είναι επιλογή της Διεύθυνσης Διαχείρισης Απορριμμάτων και Πρασίνου.

32. Φόρμα εργασίας από πυρίμαχο υλικό

Θα είναι ολόσωμη, με σύνθεση από πυρίμαχο υλικό, με λάστιχο στην περιοχή της μέσης και τσέπες. Θα κλείνει με φερμουάρ και θα έχει διπλές ραφές. Στην πλάτη θα φέρει τη φράση «ΔΗΜΟΣ ΙΛΙΟΥ».

33. Ρόμπα

Θα είναι βαμβακερή, ολόσωμη, με κοντά μανίκια, θα κλείνει με κουμπιά, θα φέρει δύο τσέπες στο ύψος των μηρών και γενικά θα είναι κατάλληλη ως προστατευτική ενδυμασία για τις εργαζόμενες στην καθαριότητα των σχολείων κατά τη διάρκεια της εργασίας τους. Το χρώμα της θα είναι επιλογή της Διεύθυνσης Κοινωνικών Υπηρεσιών και Υγείας.

34. Ολόσωμη ζώνη προστασίας από πτώση

Πεδίο χρήσης : Εργασίες σε ύψος για τις οποίες είναι δύσκολο να συναρμολογηθούν ικριώματα.

Χαρακτηριστικά : Ζώνη ανάσχεσης πτώσης, σταθεροποίησης θέσης εργασίας και ανάρτησης, η οποία αποτελείται από ολόσωμη εξάρτηση, δηλαδή σύστημα από ιμάντες που περικλείουν τα πόδια, το στήθος και τη μέση και έχουν δακτυλίουσ σύνδεσης.

Πρότυπα : EN 358, EN 361, EN 813.

Σήμανση :

- CE.
- Κατασκευαστής, κωδικός προϊόντος, έτος κατασκευής, μέγεθος.
- Κωδικός διαπιστευμένου εργαστηρίου, αριθμός παρτίδας.

35. Ζώνη ανάδωσης

Πεδίο χρήσης : Εργασίες σε ύψος για τις οποίες είναι δύσκολο να συναρμολογηθούν ικριώματα.

Χαρακτηριστικά : Διπλός αναδέτης, ο οποίος φέρει αποσβεστήρα κινητικής ενέργειας, δηλαδή σύστημα που αποσβένει την ενέργεια σε περίπτωση πτώσης, καθώς και συνδέτες με αυτόματο κλειδωμα, οι οποίοι θα είναι κατασκευασμένοι από κράμα αλουμινίου, ώστε να συνδυάζουν χαμηλό βάρος με ικανοποιητικές αντοχές.

Πρότυπα : EN 362 και EN 355 για τον αποσβεστήρα που φέρει.

Σήμανση :

- CE.

16REQ005490051_2016-12-01

36. Σταθεροποιητής θέσης εργασίας και ανάρτησης

Πεδίο χρήσης : Εργασίες σε ύψος για τις οποίες είναι δύσκολο να συναρμολογηθούν ικρίωματα.

Χαρακτηριστικά : Σταθεροποιητής θέσης εργασίας, ο οποίος θα φέρει αυτόματο μηχανισμό ρύθμισης του μήκους του, καθώς και συνδέτες με αυτόματο κλείδωμα, οι οποίοι θα είναι κατασκευασμένοι από κράμα αλουμινίου, ώστε να συνδυάζουν χαμηλό βάρος με ικανοποιητικές αντοχές.

Πρότυπα : EN 358, EN 362.

Σήμανση :

- CE.

Οι τεχνικές προδιαγραφές που ακολουθούν αφορούν στα είδη Νο 37 έως και Νο 61 της παρούσας προμήθειας, τα οποία είναι μέρη των στολών για το ειδικό ένστολο προσωπικό της Ειδικής Υπηρεσίας (Δημοτική Αστυνομία) του Δήμου Ιλίου. Οι δικαιούχοι για τα είδη αυτά είναι τρεις (03) γυναίκες που εργάζονται στην Ειδική Υπηρεσία (Δημοτική Αστυνομία) του Δήμου Ιλίου, συνεπώς όλα τα προς προμήθεια είδη για το ειδικό ένστολο προσωπικό της Ειδικής Υπηρεσίας (Δημοτική Αστυνομία) του Δήμου Ιλίου είναι **γυναικεία**, σύμφωνα με ότι σχετικό προβλέπεται στις με αριθμό ΟΙΚ.55572/2005 (ΦΕΚ 1648 Β'/29-11-2005) και ΟΙΚ.15945/2006 (ΦΕΚ 426 Β'/07-04-2006) Υπουργικές Αποφάσεις. Σύμφωνα με αυτό, καθώς και με τις κατά άτομο ποσότητες, όπως αυτές δίνονται στο 1^ο άρθρο της με αριθμό ΟΙΚ.55572/2005 Υπουργικής Απόφασης και στη με αριθμό ΟΙΚ.15945/2006 Υπουργική Απόφαση, προκύπτουν οι απαιτούμενες ποσότητες για τα είδη αυτά, οι οποίες αναφέρονται στον ενδεικτικό προϋπολογισμό της παρούσας μελέτης.

Οι τεχνικές προδιαγραφές των ειδών αυτών χρειάζεται να καλύπτουν τουλάχιστον τις αντίστοιχες που περιγράφονται αναλυτικά στην Υπουργική Απόφαση ΟΙΚ.55572/2005. Πιο συγκεκριμένα, το 2^ο άρθρο της Υπουργικής Απόφασης αναφέρει ότι :

- Στο παλτό, στο σακάκι και στο μπουφάν στο αριστερό μανίκι και στο ύφος του βραχίονα φέρεται το σήμα της Δημοτικής Αστυνομίας κεντητό.
- Το ίδιο σήμα φέρεται και στο αριστερό ημιθώρακιο του γιλέκου, καθώς και στη μετωπίδα του μπερέ.

Πιο αναλυτικά, οι τεχνικές προδιαγραφές των ειδών, τα οποία είναι μέρη των στολών της Δημοτικής Αστυνομίας, εκτιμήθηκαν σύμφωνα με τις αντίστοιχες που περιγράφονται στις ΟΙΚ.55572/2005 και ΟΙΚ.15945/2006 Υπουργικές Αποφάσεις και κατά τέτοιο τρόπο ώστε να καλύπτουν τις αντίστοιχες ανάγκες χωρίς σε καμία περίπτωση να υπερβαίνουν το προσήκον μέτρο και έχουν ως εξής :

37. Χειμερινό μάλλινο παλτό χρώματος κυπαρισσί

Από τα δύο (02) τεμάχια ανά δικαιούχο, τα οποία αντιστοιχούν σε έξι (06) τεμάχια συνολικά, δίνεται ένα (01) τεμάχιο ως μέρος της Επίσημης Γυναικείας Χειμερινής Στολής και ένα (01) τεμάχιο ως μέρος της Γυναικείας Χειμερινής Στολής Υπηρεσίας, σύμφωνα με την ΟΙΚ.55572/2005 Υπουργική Απόφαση.

16REQ005490051 2016-12-01

**Οδνίες ραφών**

Κρυφή πατιλέτα	: Εξώγαζο στο φάρδος της πατιλέτας.
Τσέπη	: Μονό φιλέτο.
Γιακάς	: Εξώγαζο 1 cm.
Κεντρική ραφή πίσω	: Εξώγαζο 1 cm.
Μανίκι	: Εξώγαζο 1 cm.
<u>Προδιαγραφές υφάσματος</u>	
Σύνθεση	: 80 % Wool - 20 % Polyester.
Ύφανση	: Βελούρ.
Βάρος	: 550 γρ. / τρέχον μέτρο.

38. Χειμερινό μάλλινο σακάκι χρώματος κυπαρισσι**47. Θερινό μάλλινο σακάκι χρώματος κυπαρισσι**

Όσον αφορά στο προς προμήθεια είδος Νο 38, από τα δύο (02) τεμάχια ανά δικαιούχο, τα οποία αντιστοιχούν σε έξι (06) τεμάχια συνολικά, δίνεται ένα (01) τεμάχιο ως μέρος της Επίσημης Γυναικείας Χειμερινής Στολής και ένα (01) τεμάχιο ως μέρος της Γυναικείας Χειμερινής Στολής Υπηρεσίας, σύμφωνα με την ΟΙΚ.55572/2005 Υπουργική Απόφαση.

Όσον αφορά στο προς προμήθεια είδος Νο 47, από τα δύο (02) τεμάχια ανά δικαιούχο, τα οποία αντιστοιχούν σε έξι (06) τεμάχια συνολικά, δίνεται ένα (01) τεμάχιο ως μέρος της Επίσημης Γυναικείας Θερινής Στολής και ένα (01) τεμάχιο ως μέρος της Γυναικείας Θερινής Στολής Υπηρεσίας, σύμφωνα με την ΟΙΚ.55572/2005 Υπουργική Απόφαση.

Οδνίες ραφών

Ραφή ώμου	: Ραφή εσωτερική.
Πένσα εμπρός	: Ραφή εσωτερική.
Τσέπη	: Φιλέτο.
Ραφή μανικιών	: Άνοιγμα με κουμπιά.

Προδιαγραφές υφάσματος - Χειμερινό

Σύνθεση	: 45 % Wool - 55 % Terilen.
Ύφανση	: Καμπαρτίνα.
Βάρος	: 400 γρ. / τρέχον μέτρο.

Προδιαγραφές υφάσματος - Θερινό

Σύνθεση	: 45 % Wool - 55 % Polyester.
Ύφανση	: Fresco.
Βάρος	: 250 γρ. / τρέχον μέτρο.

Σημειώνεται εδώ ότι, σύμφωνα με τις αναλυτικές τεχνικές προδιαγραφές της ΟΙΚ.55572/ΦΕΚ 1648/29-11-2005 Υπουργικής Απόφασης, τόσο το χειμερινό όσο και το θερινό σακάκι περιέχουν στη σύνθεσή τους μαλλί σε ποσοστό 45 %, ενώ το θερινό σακάκι διαφέρει από το χειμερινό στην ύφανση

(Fresco αντί για καμπαρτίνα), στο βάρος (250 και όχι 400 γρ. / τρέχον μέτρο) και στο άλλο υλικό που συμμετέχει στη σύνθεση (Polyester αντί για Terilen). Τόσο στην επίσημη στολή όσο και στη στολή υπηρεσίας χρειάζεται το μαλλί στη σύνθεση ως υλικό που διαθέτει την κατάλληλη ποιότητα για τις στολές αυτές, ενώ το βαμβάκι, αντίστοιχα, θα τσαλάκωνε πιο εύκολα και δεν θα ήταν εύκολο να διατηρείται η τσάκιση.



39. Χειμερινό μάλλινο παντελόνι χρώματος κυπαρισσι

48. Θερινό μάλλινο παντελόνι χρώματος κυπαρισσι

Όσον αφορά στο προς προμήθεια είδος Νο 39, από τα τρία (03) τεμάχια ανά δικαιούχο, τα οποία αντιστοιχούν σε εννέα (09) τεμάχια συνολικά, δίνονται ένα (01) τεμάχιο ως μέρος της Επίσημης Γυναικείας Χειμερινής Στολής και δύο (02) τεμάχια ως μέρος της Γυναικείας Χειμερινής Στολής Υπηρεσίας, σύμφωνα με την ΟΙΚ.55572/2005 Υπουργική Απόφαση.

Όσον αφορά στο προς προμήθεια είδος Νο 48, από τα δύο (02) τεμάχια ανά δικαιούχο, τα οποία αντιστοιχούν σε έξι (06) τεμάχια συνολικά, δίνεται ένα (01) τεμάχιο ως μέρος της Επίσημης Γυναικείας Θερινής Στολής και ένα (01) τεμάχιο ως μέρος της Γυναικείας Θερινής Στολής Υπηρεσίας, σύμφωνα με την ΟΙΚ.55572/2005 Υπουργική Απόφαση.

Οδνίες ραφών

Πατιλέτα	: Μόνο εξωτερικό γαζί.
Πένσες εφαρμογής	: Ραφή εσωτερική.
Στρίφωμα	: Κοπτοράπτης.
Ζώνη	: Κουμπί.

Προδιαγραφές υφάσματος - Χειμερινό

Σύνθεση	: 45 % Wool - 55 % Terilen.
Ύφανση	: Καμπαρτίνα.
Βάρος	: 400 γρ. / τρέχον μέτρο.

Προδιαγραφές υφάσματος - Θερινό

Σύνθεση	: 45 % Wool - 55 % Polyester.
Ύφανση	: Fresco.
Βάρος	: 250 γρ. / τρέχον μέτρο.

Σημειώνεται εδώ ότι, σύμφωνα με τις αναλυτικές τεχνικές προδιαγραφές της ΟΙΚ.55572/ΦΕΚ 1648/29-11-2005 Υπουργικής Απόφασης, τόσο το χειμερινό όσο και το θερινό παντελόνι περιέχουν στη σύνθεσή τους μαλλί σε ποσοστό 45 %, ενώ το θερινό παντελόνι διαφέρει από το χειμερινό στην ύφανση (Fresco αντί για καμπαρτίνα), στο βάρος (250 και όχι 400 γρ. / τρέχον μέτρο) και στο άλλο υλικό που συμμετέχει στη σύνθεση (Polyester αντί για Terilen). Τόσο στην επίσημη στολή όσο και στη στολή υπηρεσίας χρειάζεται το μαλλί στη σύνθεση ως υλικό που διαθέτει την κατάλληλη ποιότητα για τις στολές αυτές, ενώ το βαμβάκι, αντίστοιχα, θα τσαλάκωνε πιο εύκολα και δεν θα ήταν εύκολο να διατηρείται η τσάκιση.

16REQ005490051 2016-12-01

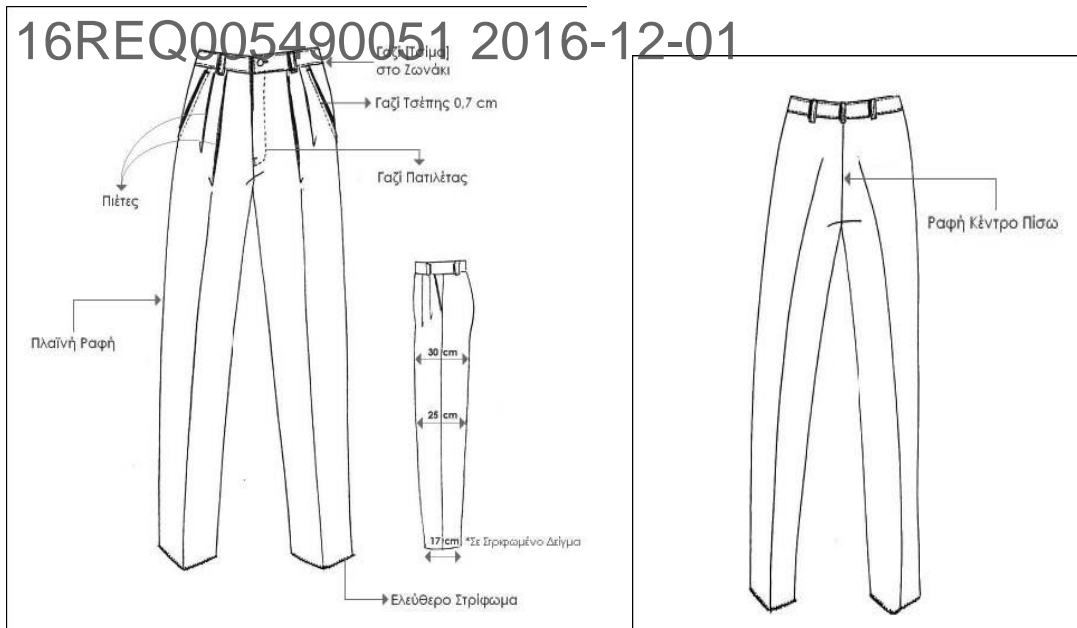

40. Χειμερινή μάλλινη φούστα χρώματος κυπαρισσι

49. Θερινή μάλλινη φούστα χρώματος κυπαρισσι

Όσον αφορά στο προς προμήθεια είδος Νο 40, από τα δύο (02) τεμάχια ανά δικαιούχο, τα οποία αντιστοιχούν σε έξι (06) τεμάχια συνολικά, δίνεται ένα (01) τεμάχιο ως μέρος της Επίσημης Γυναικείας Χειμερινής Στολής και ένα (01) τεμάχιο ως μέρος της Γυναικείας Χειμερινής Στολής Υπηρεσίας, σύμφωνα με την ΟΙΚ.55572/2005 Υπουργική Απόφαση.

Όσον αφορά στο προς προμήθεια είδος Νο 49, από τα τρία (03) τεμάχια ανά δικαιούχο, τα οποία αντιστοιχούν σε εννέα (09) τεμάχια συνολικά, δίνονται ένα (01) τεμάχιο ως μέρος της Επίσημης Γυναικείας Θερινής Στολής και δύο (02) τεμάχια ως μέρος της Γυναικείας Θερινής Στολής Υπηρεσίας, σύμφωνα με την ΟΙΚ.55572/2005 Υπουργική Απόφαση.

Οδνίες ραφών

Πένσα εφαρμογής	: Ραφή εσωτερική.
Θυλάκια	: Στις δύο πλαϊνές.
Φερμουάρ κρυφό	: Ραφή εσωτερική.
Ανοίγματα στις πλαϊνές ραφές πίσω	: Πατιλέτα με 2 κουμπιά.
Στρίφωμα	: Κλάπα.

Προδιαγραφές υφάσματος - Χειμερινό

Σύνθεση	: 45 % Wool - 55 % Terilen.
Ύφανση	: Καμπαρτίνα.
Βάρος	: 400 γρ. / τρέχον μέτρο.

Προδιαγραφές υφάσματος - Θερινό

Σύνθεση	: 45 % Wool - 55 % Polyester.
Ύφανση	: Fresco.
Βάρος	: 250 γρ. / τρέχον μέτρο.

Σημειώνεται εδώ ότι, σύμφωνα με τις αναλυτικές τεχνικές προδιαγραφές της ΟΙΚ.55572/ΦΕΚ 1648/29-11-2005 Υπουργικής Απόφασης, τόσο η χειμερινή όσο και η θερινή φούστα περιέχουν στη σύνθεσή τους μαλλί σε ποσοστό 45 %, ενώ η θερινή φούστα διαφέρει από τη χειμερινή στην ύφανση (Fresco αντί για καμπαρτίνα), στο βάρος (250 και όχι 400 γρ. / τρέχον μέτρο) και στο άλλο υλικό που συμμετέχει στη σύνθεση (Polyester αντί για Terilen). Τόσο στην επίσημη στολή όσο και στη στολή υπηρεσίας χρειάζεται το μαλλί στη σύνθεση ως υλικό που διαθέτει την κατάλληλη ποιότητα για τις στολές αυτές, ενώ το βαμβάκι, αντίστοιχα, θα τσαλάκωνε πιο εύκολα και δεν θα ήταν εύκολο να διατηρείται η τσάκιση.

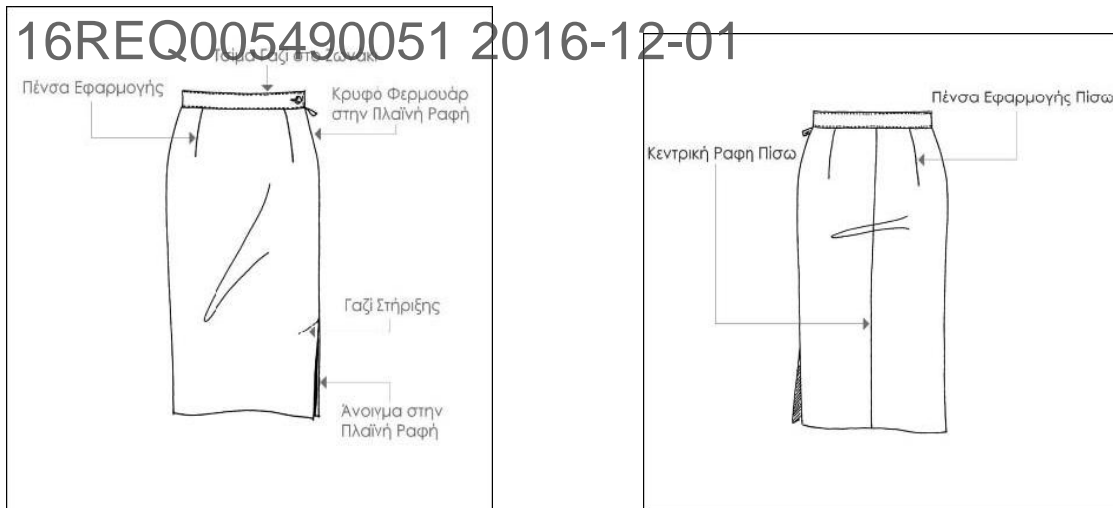

41. Μπλούζα μακό - ανφόρμ χρώματος γκρι - γαλάζιου

Από τα τρία (03) τεμάχια ανά δικαιούχο, τα οποία αντιστοιχούν σε εννέα (09) τεμάχια συνολικά, δίνονται ένα (01) τεμάχιο ως μέρος της Επίσημης Γυναικείας Χειμερινής Στολής, ένα (01) τεμάχιο ως μέρος της Επίσημης Γυναικείας Θερινής Στολής και ένα (01) τεμάχιο ως μέρος της Γυναικείας Θερινής Στολής Υπηρεσίας, σύμφωνα με την ΟΙΚ.55572/2005 Υπουργική Απόφαση.

Προδιαγραφές υφάσματος

Σύνθεση : 96 % Βαμβάκι - 4 % Elastan.
Βάρος : 160 - 175 γρ.

42. Μπερές μάλλινο χρώματος μαύρου

Από τα δύο (02) τεμάχια ανά δικαιούχο, τα οποία αντιστοιχούν σε έξι (06) τεμάχια συνολικά, δίνεται ένα (01) τεμάχιο ως μέρος της Επίσημης Γυναικείας Χειμερινής Στολής και ένα (01) τεμάχιο ως μέρος της Γυναικείας Χειμερινής Στολής Υπηρεσίας, σύμφωνα με την ΟΙΚ.55572/2005 Υπουργική Απόφαση.

Προδιαγραφές υφάσματος

Σύνθεση : 100 % Wool - Extra Fine Dra
Ύφανση : Τσόχα.

43. Κασκόλ μάλλινο χρώματος κυπαρισσι

Το ένα (01) τεμάχιο ανά δικαιούχο, το οποίο αντιστοιχεί σε τρία (03) τεμάχια συνολικά, είναι μέρος της Επίσημης Γυναικείας Χειμερινής Στολής, σύμφωνα με την ΟΙΚ.55572/2005 Υπουργική Απόφαση.

Προδιαγραφές υφάσματος

Σύνθεση : 80 % τουλάχιστον μαλλί - 20 % το πολύ Polyester.
Ύφανση : Fleece.
Βάρος : 340 γρ. / τρέχον μέτρο.

Εδώ διευκρινίζεται ότι οι παραπάνω τεχνικές προδιαγραφές καλύπτουν και κασκόλ με υψηλότερα ποσοστά μαλλιού στη σύνθεσή του από 80 %, έως ακόμα και 100 %, ενώ το υπόλοιπο ποσοστό στη σύνθεση θα καλύπτεται πάντοτε από Polyester.

44. Καλσόν στο χρώμα του δέρματος

Από τα δέκα (10) τεμάχια ανά δικαιούχο, τα οποία αντιστοιχούν σε τριάντα (30) τεμάχια συνολικά, δίνονται ένα (01) τεμάχιο ως μέρος της Επίσημης Γυναικείας Χειμερινής Στολής, ένα (01) τεμάχιο ως μέρος της Επίσημης Γυναικείας Θερινής Στολής, τέσσερα (04) τεμάχια ως μέρος της Γυναικείας Χειμερινής Στολής Υπηρεσίας και τέσσερα (04) τεμάχια ως μέρος της Γυναικείας Θερινής Στολής Υπηρεσίας, σύμφωνα με την ΟΙΚ.55572/2005 Υπουργική Απόφαση.

Προδιαγραφές υφάσματος

20 Den.

16ΒΕ0005490051_2016-12-01

45. Γόβες δερμάτινες χρώματος μαύρου

Από τα έξι (06) τεμάχια ανά δικαιούχο, τα οποία αντιστοιχούν σε δέκα οκτώ (18) τεμάχια συνολικά, δίνονται ένα (01) τεμάχιο ως μέρος της Επίσημης Γυναικείας Χειμερινής Στολής, ένα (01) τεμάχιο ως μέρος της Επίσημης Γυναικείας Θερινής Στολής, δύο (02) τεμάχια ως μέρος της Γυναικείας Χειμερινής Στολής Υπηρεσίας και δύο (02) τεμάχια ως μέρος της Γυναικείας Θερινής Στολής Υπηρεσίας), σύμφωνα με την ΟΙΚ.55572/2005 Υπουργική Απόφαση.

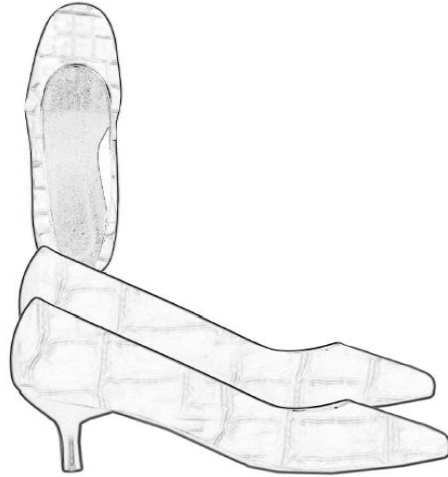

FOBA CLASSIC IS FANTASTIC

- Κλασσική γόβα all time classic.
- Δέρμα φυσικό μοσχάρι πάχους 0,80 - 0,90 χιλιοστά. Αδιάβροχο ή επεξεργασμένο Croco πάχους 0,90 - 1,10 χιλιοστά.
- Η φόδρα δέρμα χοιρινή αντιιδρωτική.
- Τακούνι από συνθετικό δέρμα ύψους 4,5 cm.

46. Φουλάρι χρώματος γαλάζιου

Το ένα (01) τεμάχιο ανά δικαιούχο, το οποίο αντιστοιχεί σε τρία (03) τεμάχια συνολικά, είναι μέρος της Επίσημης Γυναικείας Χειμερινής Στολής, σύμφωνα με την ΟΙΚ.55572/2005 Υπουργική Απόφαση.

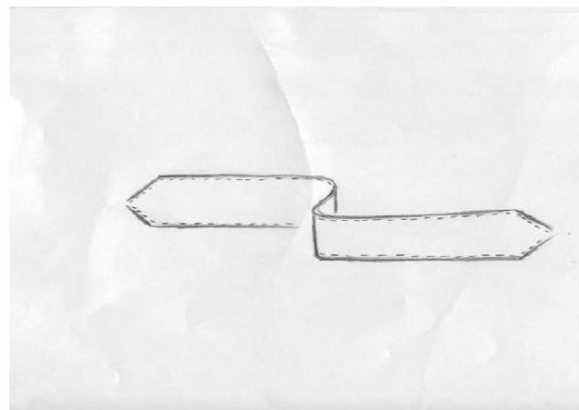

ΦΟΥΛΑΡΙ ΚΟΜΜΕΝΟ ΣΤΟ ΛΟΞΟ

1,31 ΜΑΚΡΟΣ ΚΑΙ ΦΑΡΔΟΣ 27 cm

ΓΑΖΟΓΥΡΙΣΤΟ (ΤΕΛΕΙΩΜΑ ΤΣΙΜΑ ΓΑΖΙ)

Προδιαγραφές υφάσματος

Σύνθεση

Οδνίες ραφών

Κομμένο στο λοξό

: 100 % μετάξι.

Γαζονυριστό (τελείωμα τσίμα γαζι).
1,31 μακρός και φάρδος 27 cm.

50. Θερινό γιλέκο με αποσπώμενα μανίκια από καμπαρτίνα βαμβακερή χρώματος κυπαρισσί
51. Χειμερινό γιλέκο με αποσπώμενα μανίκια από καμπαρτίνα βαμβακερή χρώματος κυπαρισσί

Όσον αφορά στο προς προμήθεια είδος Νο 50, από τα δύο (02) τεμάχια ανά δικαιούχο, τα οποία αντιστοιχούν σε έξι (06) τεμάχια συνολικά, δίνεται ένα (01) τεμάχιο ως μέρος της Γυναικείας Θερινής Στολής Υπηρεσίας και ένα (01) τεμάχιο ως μέρος της Γυναικείας Θερινής Στολής Ειδικών Εργασιών, σύμφωνα με την ΟΙΚ.55572/2005 Υπουργική Απόφαση.

Όσον αφορά στο προς προμήθεια είδος Νο 51, το ένα (01) τεμάχιο ανά δικαιούχο, το οποίο αντιστοιχεί σε τρία (03) τεμάχια συνολικά, είναι μέρος της Γυναικείας Χειμερινής Στολής Ειδικών Εργασιών, σύμφωνα με την ΟΙΚ.55572/2005 Υπουργική Απόφαση

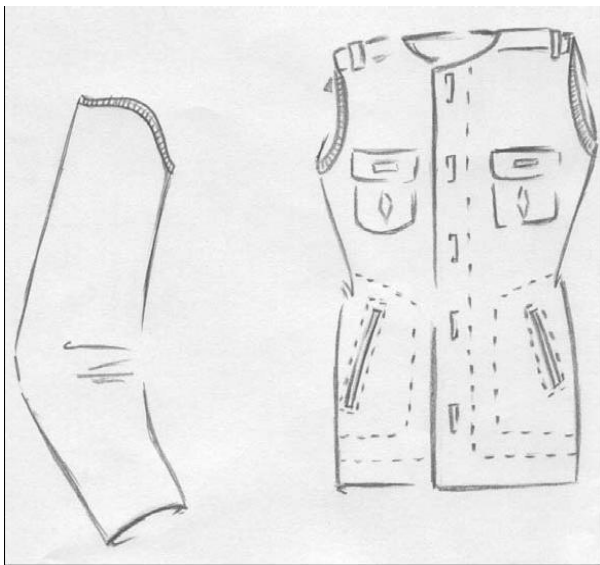

Οδηνίες ραφών

Πένσα εφαρμογής	: Ραφή εσωτερική.
Πλαϊνή ραφή	: Ραφή εσωτερική.
Τσέπες	: Εξωτερικές - εξώγαζο.
Πατ	: Εξώγαζο.
Κεντρική ραφή πίσω	: Ραφή εσωτερική.

Προδιαγραφές υφάσματος - Χειμερινό

Σύνθεση	: 65 % Polyester - 35 % Cotton.
Ύφανση	: Καμπαρτίνα με υαλοβάμβακα.
Βάρος	: 240 γρ. / m ² .

Προδιαγραφές υφάσματος - Θερινό

Σύνθεση	: 65 % Polyester - 35 % Cotton.
Ύφανση	: Καμπαρτίνα.
Βάρος	: 200 γρ. / m ² .

Φερμουάρ μεταλλικό (Αλουμίνιο Νο 5).

52. Μπουφάν δερμάτινο χρώματος μαύρου

Το ένα (01) τεμάχιο ανά δικαιούχο, το οποίο αντιστοιχεί σε τρία (03) τεμάχια συνολικά, είναι μέρος της Γυναικείας Χειμερινής Στολής Ειδικών Εργασιών, σύμφωνα με την ΟΙΚ.55572/2005 Υπουργική Απόφαση.

Υλικά κατασκευής

Δέρμα μόσχου μαλακό, τύπου νάπα, κατάλληλο για ενδύματα, προσώπου, ελαφρά φινιρισμένο, χρώματος μαύρου, βαμμένο σε όλο το πάχος, χωρίς πόρους (βαρελιαστό).

Φόδρα από ραιγιόν, τύπου σατέν, καπιτοναρισμένο σε σχήμα τετράγωνο με πολυεστερική βάτα.

16REQ005490051_2016-12-01

Τα τετράγωνα έχουν μήκος πλευράς 8 mm περίπου και είναι με τριπλό γαζί (τριγάζα).

Φερμουάρ χοντρό Νο 7 (συνολικό πλάτος μεταλλικών αυτιών όταν είναι κλειστό 7 mm) μεταλλικό στο χρώμα του νικελ YKK (SILVER).

Σούστες (press button) σε χρώμα χαλκού.

Μεταλλικά δακτυλίδια για τις οπές εξαερισμού.

Κλωστή νάιλον, τρίκλωνη, χρώματος μαύρου, στην απόχρωση του δέρματος.

Βαμβακερό ύφασμα (τσεπόπανο) χρώματος μαύρου για την κατασκευή των τσεπών.

Φόδρα από ραιγιόν τύπου σατέν, για την επένδυση των μανικιών.

Κατασκευή

Το μπουφάν θα κατασκευάζεται στα μεγέθη :

- S (Small) Κοντό.
- M (Medium)
- L (Large).
- XL (Extra Large).
- XXL (Extra Extra Large).

Συσκευασία - Επιστημάνσεις

Το κάθε μπουφάν τοποθετείται σε σακούλα νάιλον και ανά 10 ή 20 του αυτού μεγέθους τοποθετούνται εντός χαρτοκιβωτίου, που ασφαρίζεται με συγκολλητική ταινία.

Σε κάθε μπουφάν θα υπάρχουν οδηγίες συντήρησης, καθαρισμού κ. λ. π. σε ετικέτα εσωτερικά χαραγμένη.

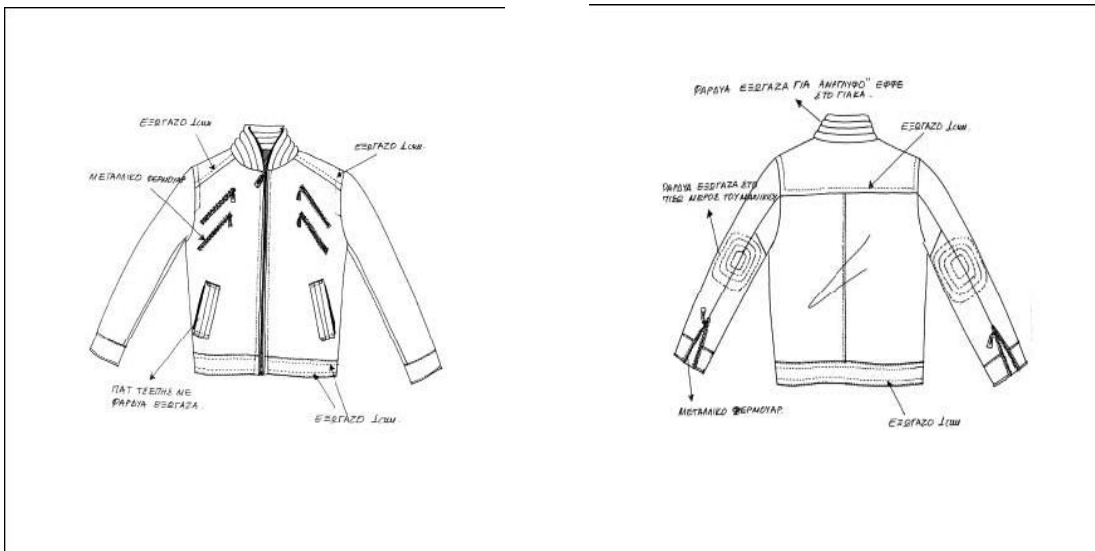

53. Κάλτσες μάλλινες χρώματος μαύρου

Τα τέσσερα (04) τεμάχια ανά δικαιούχο, τα οποία αντιστοιχούν σε δώδεκα (12) τεμάχια συνολικά, είναι μέρος της Γυναικείας Χειμερινής Στολής Ειδικών Εργασιών, σύμφωνα με την ΟΙΚ.55572/2005 Υπουργική Απόφαση.

Προδιαγραφές υφάσματος

Ραφή ώμου : 95 % Wool - 5 % Ελαστικό.

54. Κάλτσες βαμβακερές χρώματος μαύρου

Τα τέσσερα (04) τεμάχια ανά δικαιούχο, τα οποία αντιστοιχούν σε δώδεκα (12) τεμάχια συνολικά, είναι μέρος της Γυναικείας Θερινής Στολής Ειδικών Εργασιών, σύμφωνα με την ΟΙΚ.55572/2005 Υπουργική Απόφαση.

Προδιαγραφές υφάσματος

Σύνθεση : 95 % βαμβάκι - 5 % ελαστικό.

Υδρόφιλες.

55. Μποτάκια δερμάτινα χρώματος μαύρου

Το ένα (01) τεμάχιο ανά δικαιούχο, το οποίο αντιστοιχεί σε τρία (03) τεμάχια συνολικά, είναι

16ΡΕ0005490051_2016-12-01

μέρος της Γυναικείας Θερινής Στολής Ειδικών Εργασιών, σύμφωνα με την ΟΙΚ.55572/2005 Υπουργική Απόφαση.

Προδιαγραφές υφάσματος

Δέρμα : Μαύρο φυσικό.
Σόλα : Καουτσούκ.

56. Δερμάτινη τσάντα γυναικεία χρώματος μαύρου, η οποία θα φέρεται με την επίσημη στολή

Το ένα (01) τεμάχιο ανά δικαιούχο, το οποίο αντιστοιχεί σε τρία (03) τεμάχια συνολικά, είναι μέρος των Παρελκόμενων Ειδών για το ειδικό ένστολο προσωπικό της Δημοτικής Αστυνομίας, σύμφωνα με τις ΟΙΚ.55572/2005 και ΟΙΚ.19545/2006 Υπουργικές Αποφάσεις.

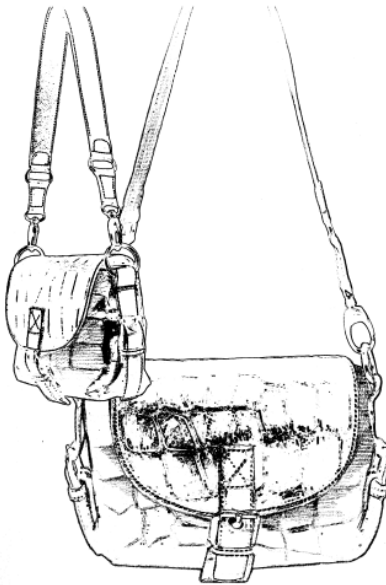

- Φυσικό δέρμα, πανόδερμα κεριού μοσχάρι ή croco πάχους 1,30 ή 1,50 mm.
- Αν χρησιμοποιηθεί δέρμα με επεξεργασία croco, το γαζί στο χρώμα του. Αν χρησιμοποιηθεί φυσικό μοσχάρι επεξεργασίας κεριού, μπορεί το γαζί να είναι γκρι σκούρο για να κάνει σχέδιο πάνω στο δέρμα.
- Το ύψος της είναι 22 cm, το πλάτος 26 cm και το καπάκι στο πάνω μέρος 25,5 cm και ο πάτος της στο κέντρο 14 cm.
- Το χέρι μαζί με τους σκυλογάντζους 0,65 cm και πλάτος 4 cm.
- Στη φόδρα εσωτερικό χώρισμα με φερμουάρ, οπότε οι θέσεις γίνονται τρεις (3). Επίσης, τσέπη μικρή με φερμουάρ.
- Μπροστά η τσάντα δεν ανοίγει από την αγκράφα, αλλά με μαγνητική σουύστα.
- Όλα τα εξαρτήματα μπρονζέ.

57. Δερμάτινη τσάντα γυναικεία χρώματος μαύρου, η οποία θα φέρεται με τη στολή υπηρεσίας

Το ένα (01) τεμάχιο ανά δικαιούχο, το οποίο αντιστοιχεί σε τρία (03) τεμάχια συνολικά, είναι μέρος των Παρελκόμενων Ειδών για το ειδικό ένστολο προσωπικό της Δημοτικής Αστυνομίας, σύμφωνα με τις ΟΙΚ.55572/2005 και ΟΙΚ.19545/2006 Υπουργικές Αποφάσεις.

16REQ005490051 2016-12-01



- Φυσικό δέρμα μοσχάρι πανόδερμα, πάχους 1,30 - 1,50 mm για να μπορεί να σταθεί όρθιο.
- Το ύψος του 27,5 cm, το πλάτος του 27 cm στο κάτω μέρος και 25,5 cm στο πάνω για να κάνει άλφα. Ο πάτος της 3 cm.
- Το χέρι του έχει πλάτος 2,5 cm, μήκος 1,40 cm με διατόνιο για να μπορεί να αυξομειώνει.
- Στο μπροστινό μέρος υπάρχει τσέπη και μέσα στην τσέπη φόδρα με φερμουάρ.
- Η αγκράφα μπροστά μπρονζέ.
- Το γαζί μαύρο ή γκρι σκούρο για να κάνει σχέδιο πάνω στο δέρμα.

58. Μπότες δερμάτινες χρώματος μαύρου, οι οποίες θα φέρονται με τη στολή υπηρεσίας. Το ένα (01) τεμάχιο ανά δικαιούχο, το οποίο αντιστοιχεί σε τρία (03) τεμάχια συνολικά, είναι μέρος των Παρελκόμενων Ειδών για το ειδικό ένστολο προσωπικό της Δημοτικής Αστυνομίας, σύμφωνα με τις ΟΙΚ.55572/2005 και ΟΙΚ.19545/2006 Υπουργικές Αποφάσεις.

- Τύπου S. W. A. T. 1270 χωρίς μεταλλικά μέρη για μεγαλύτερη άνεση στο περπάτημα.
- 100 % στεγανό με διαπνεύουσα μεμβράνη.
- Συνδυασμός δέρματος με Cordura 1100 Denier.
- Επίπεδη σόλα για μεγαλύτερη άνεση στο περπάτημα.
- Αεροσόλα για απόσβεση κραδασμών στο τακούνι.
- Αποσπώμενος ορθοπεδικός πάτος για άνεση στο πολύωρο περπάτημα.

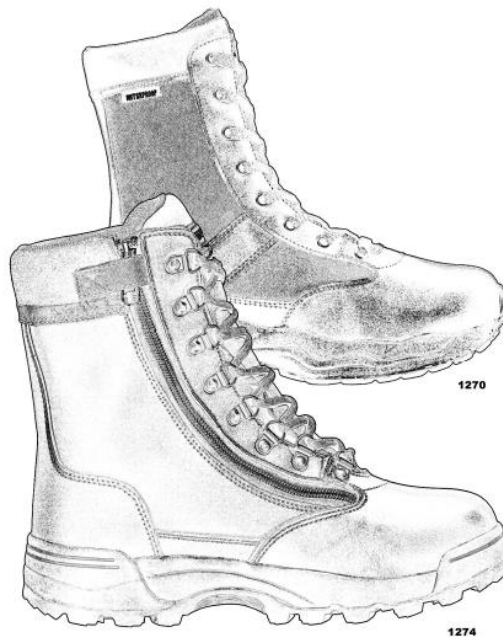

SW.AT. 1274 ΜΕ ΜΕΤΑΛΛΙΚΑ ΜΕΡΗ

16REQ005490051_2016_12_01

59. Μπότες δερμάτινες τριών τετάρτων (3/4) χρώματος μαύρου, οι οποίες θα φέρονται με τη στολή υπηρεσίας

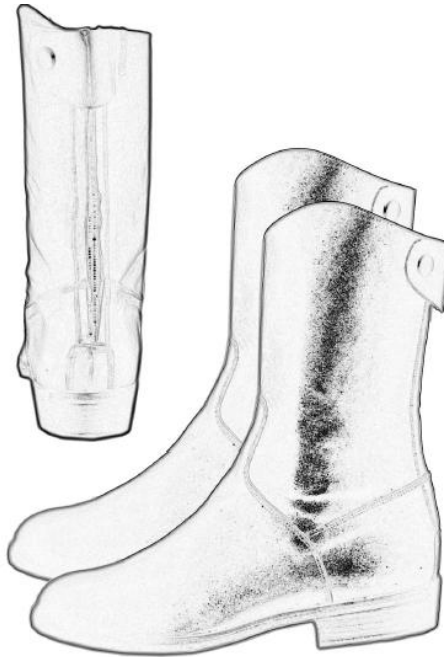

ΔΕΡΜΑΤΙΝΗ ΜΠΟΤΑ 3/4

Το ένα (01) τεμάχιο ανά δικαιούχο, το οποίο αντιστοιχεί σε τρία (03) τεμάχια συνολικά, είναι μέρος των Παρελκόμενων Ειδών για το ειδικό ένστολο προσωπικό της Δημοτικής Αστυνομίας, σύμφωνα με τις ΟΙΚ.55572/2005 και ΟΙΚ.19545/2006 Υπουργικές Αποφάσεις.

- Έχει ύψος 25 cm από την εξωτερική πλευρά και 23 cm από την εσωτερική.
- Το τακούνι έχει 3 cm ύψος.
- Το φερμουάρ βρίσκεται στο πίσω μέρος της μπότας και στο πάνω μέρος της κρύβει τον οδηγό του φερμουάρ με ένα οβάλ δέρμα για λόγους καλαισθησίας.
- Το τρουκ του δέρματος έχει χρώμα μπρονζέ.
- Το γαζί μαύρο, για να κάνει σχέδιο πάνω στο δέρμα.
- Το δέρμα φυσικό μοσχάρι παρρα (μαλακό).
- Επ' ουδενί β' διαλογής πανόδρεμα ή κρούτα γιατί έτσι μειώνεται δραματικά η αντοχή της.

60. Γόβες δερμάτινες (μπαλαρίνα) χρώματος μαύρου, οι οποίες θα φέρονται με τη στολή υπηρεσίας

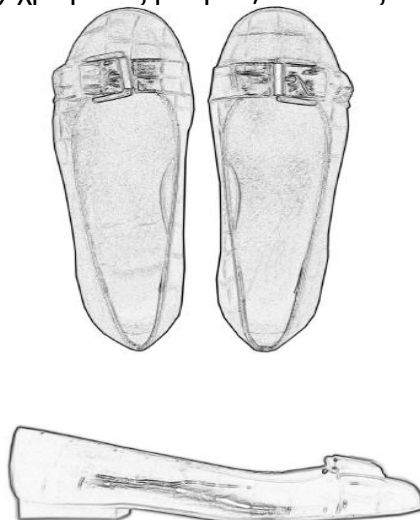

16REQ005490051.2016-12-01

Το ένα (01) τεμάχιο ανά δικαιούχο, το οποίο αντιστοιχεί σε τρία (03) τεμάχια συνολικά, είναι μέρος των Παρελκόμενων Ειδών για το ειδικό ένστολο προσωπικό της Δημοτικής Αστυνομίας, σύμφωνα με τις ΟΙΚ.55572/2005 και ΟΙΚ.19545/2006 Υπουργικές Αποφάσεις.

- Ιδανική για συνεχές περπάτημα.
- Δέρμα μαύρο croco ή μαύρο μοσχάρι φυσικό (πρόσωπο), επεξεργασία κεριού με πάχος 0,90 - 1,10 mm.
- Η φόδρα από χοιρινό αντιδρωτικό δέρμα.
- Ο πάτος και το τακούνι από δέρμα, το τακούνι ύψους 1,5 cm.
- Η αγκράφα μπρονζέ.

61. Ζώνη ασυρμάτου δερμάτινη χρώματος μαύρου

Το ένα (01) τεμάχιο ανά δικαιούχο, το οποίο αντιστοιχεί σε τρία (03) τεμάχια συνολικά, είναι μέρος των Παρελκόμενων Ειδών για το ειδικό ένστολο προσωπικό της Δημοτικής Αστυνομίας, σύμφωνα με τις ΟΙΚ.55572/2005 και ΟΙΚ.19545/2006 Υπουργικές Αποφάσεις.

- Ζώνη εξωτερική ultra ανθεκτική για να κρεμάει ο ασύρματος (C. B.).
- Δέρμα φυσικό Βρετάνης Αππελίη πάχους 3 - 4,2 mm.
- Αντρική μήκους 1,00 m και με γύρισμα εσωτερικό 0,15 cm για να αυξομειώνεται. Το γύρισμα το συγκρατεί παλάσκα.
- Γυναικεία μήκους 0,90 m και με γύρισμα εσωτερικό 0,15 cm.
- Το εξάρτημα να κουμπώνει για να αντέχει το βάρος του ασυρμάτου (C. B.). Το χρώμα του μπρονζέ.

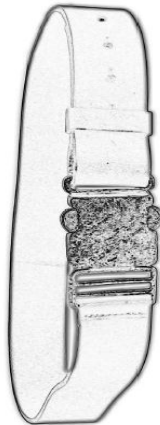

Οι ποσότητες ανά μέγεθος για ορισμένα από τα προς προμήθεια είδη, αντίστοιχα προς τις καταστάσεις δικαιούχων που έχουν συντάξει οι Διευθύνσεις και Υπηρεσίες του Δήμου παρουσιάζονται αναλυτικά στους παρακάτω πίνακες :

1) Δερματοπάνινα γάντια

Διευθύνσεις	No 8 (Small)	No 9 (Medium)	No 10 (Large)
Διαχείρισης Απορριμμάτων και Πρασίνου (πλην του Τμήματος Εφαρμογών Πρασίνου)		236	236
Περιβάλλοντος		3	2
Τεχνικών Υπηρεσιών	2	8	12
Οικονομικών Υπηρεσιών (Τμήμα Δημοτικού Κοιμητηρίου)		80	400
Αυτοτελές Τμήμα Αθλητισμού, Νέας Γενιάς, Παιδείας και Δια Βίου Μάθησης			2
Σύνολο	2	327	652

16 REF: 005490051 2016-12-01

2) Δερμάτινα γάντια

Διευθύνσεις	No 9	No 10	No 11
Σύνολο (Διαχείρισης Απορριμμάτων και Πρασίνου, Τμήμα Εφαρμογών Πρασίνου)	90	174	12

3) Γάντια από P. V. C.

Διευθύνσεις	No 10 (Large)
Σύνολο (Οικονομικών Υπηρεσιών, Τμήμα Δημοτικού Κοιμητηρίου)	10

4) Γάντια από νιτρίλιο

Διευθύνσεις	Medium	Large
Σύνολο (Διαχείρισης Απορριμμάτων και Πρασίνου, Τμήμα Εφαρμογών Πρασίνου)	15	31

5) Γάντια από ύφασμα και νιτρίλιο

Διευθύνσεις	No 8 (Small)	No 9 (Medium)	No 10 (Large)
Διαχείρισης Απορριμμάτων και Πρασίνου		158	158
Τεχνικών Υπηρεσιών	2	10	12
Αυτοτελές Τμήμα Αθλητισμού, Νέας Γενιάς, Παιδείας και Δια Βίου Μάθησης			24
Σύνολο	2	168	194

6) Γάντια ελαστικά μίας χρήσης (σε συσκευασία των 100 ζευγών)

Διευθύνσεις	No 8 (Small)	No 9 (Medium)	No 10 (Large)	No 11 (Extra Large)
Διαχείρισης Απορριμμάτων και Πρασίνου (Τμήμα Εφαρμογών Πρασίνου)			40	40
Κοινωνικής Προστασίας και Υγείας		6		
Οικονομικών Υπηρεσιών (Τμήμα Δημοτικού Κοιμητηρίου)		1		
Διοικητική	15	15		
Προσχολικής Αγωγής	152	590	245	
Αυτοτελές Τμήμα Αθλητισμού, Νέας Γενιάς, Παιδείας και Δια Βίου Μάθησης	10	26	8	
Πολιτισμού	12	24		
Σύνολο	189	662	293	40

16REQ005490051 2016-12-01

17) Ανακλαστικά γιλέκα

Διευθύνσεις	Small (S)	Medium (M)	Large (L)	Extra Large (XL)	Extra Extra Large (XXL)
Διαχείρισης Απορριμμάτων και Πρασίνου (πλην του Τμήματος Εφαρμογών Πρασίνου)	100	100	100	51	
Διαχείρισης Απορριμμάτων και Πρασίνου (Τμήμα Εφαρμογών Πρασίνου)		14	21	11	
Περιβάλλοντος		2			
Τεχνικών Υπηρεσιών		4	17	16	1
Οικονομικών Υπηρεσιών (Τμήμα Δημοτικού Κοιμητηρίου)			8	2	
Αυτοτελές Τμήμα Αθλητισμού, Νέας Γενιάς, Παιδείας και Δια Βίου Μάθησης	3	33	18	6	3
Σύνολο	103	153	164	86	4

18) Ανακλαστικά γιλέκα ειδικά για ηλεκτρολόγους

Διευθύνσεις	Large (L)
Σύνολο (Τεχνικών Υπηρεσιών)	6

28) Νιτσεράδες

Διευθύνσεις	Small (S)	Medium (M)	Large (L)	Extra Large (XL)	Extra Extra Large (XXL)	Extra Extra Extra Large (XXXL)
Διαχείρισης Απορριμμάτων και Πρασίνου (πλην του Τμήματος Εφαρμογών Πρασίνου)	50	70	50	20	10	
Διαχείρισης Απορριμμάτων και Πρασίνου (Τμήμα Εφαρμογών Πρασίνου)		10	6		4	
Τεχνικών Υπηρεσιών	4	14	19	5	1	1
Οικονομικών Υπηρεσιών (Τμήμα Δημοτικού Κοιμητηρίου)			4		1	
Αυτοτελές Τμήμα Αθλητισμού, Νέας Γενιάς, Παιδείας και Δια Βίου Μάθησης	1	9	6	2	1	
Σύνολο	55	103	85	27	17	1

16REQ005490051 2016-12-01

31) Φόρμα εργασίας

Διευθύνσεις	Medium (M)	Large (L)	Extra Large (XL)	Extra Extra Large (XXL)	Extra Extra Extra Large (XXXL)
Διαχείρισης Απορριμμάτων και Πρασίνου (πλην του Τμήματος Εφαρμογών Πρασίνου)	10	15	20	5	
Διαχείρισης Απορριμμάτων και Πρασίνου (Τμήμα Εφαρμογών Πρασίνου)	15	23			8
Οικονομικών Υπηρεσιών (Τμήμα Δημοτικού Κοιμητηρίου)	4	4		2	
Σύνολο	29	42	20	7	8

32) Φόρμα εργασίας από πυρίμαχο υλικό

Διευθύνσεις	Large (L)	Extra Large (XL)
Σύνολο (Τεχνικών Υπηρεσιών)	2	1

33) Ρόμπα

Διευθύνσεις	Small (S)	Medium (M)	Large (L)	Extra Large (XL)	Extra Extra Large (XXL)
Σύνολο (Αυτοτελές Τμήμα Αθλητισμού, Νέας Γενιάς, Παιδείας και Δια Βίου Μάθησης)	1	9	7	3	1

Σε περίπτωση που κατά την έναρξη ισχύος των συμβάσεων του Δήμου με τους υποψήφιους που θα αναδειχθούν προμηθευτές της παρούσας προμήθειας τροποποιηθούν οι καταστάσεις δικαιούχων έτσι ώστε να αλλάζουν οι ποσότητες ανά μέγεθος για τα προαναφερόμενα είδη που παρουσιάζονται στους παραπάνω πίνακες, τότε οι τελικές ποσότητες ανά μέγεθος θα καθοριστούν με βάση τις τότε ισχύουσες καταστάσεις δικαιούχων του Δήμου, όπως αυτές θα έχουν τότε προκύψει σύμφωνα και με τη σχετική κρίση της ιατρού εργασίας του Δήμου Ιλίου.

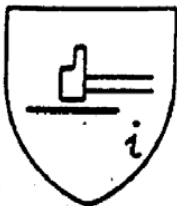

Σχήμα 1 : Εικονόσημο προστασίας από μηχανικούς κινδύνους για τα δερματοπάνα γάντια (είδος Νο 1) και για τα γάντια από ύφασμα και νιτρίλιο (είδος Νο 5).



16REQ0054900549016-12-01

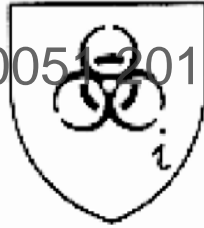

Σχήμα 2 : Εικονόσημο προστασίας από μηχανικούς κινδύνους, χημικές ουσίες και μικροοργανισμούς για τα γάντια από P. V. C. (είδος No 3).



Σχήμα 3 : Εικονόσημο προστασίας από μηχανικούς κινδύνους, χημικές ουσίες και μικροοργανισμούς για τα γάντια από νιτρίλιο (είδος No 4)

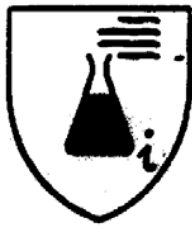

Σχήμα 4 : Εικονόσημο προστασίας από χημικές ουσίες και μικροοργανισμούς για τα ελαστικά γάντια μίας χρήσης (είδος No 6).



Σχήμα 5 : Εικονόσημο προστασίας από μηχανικούς κινδύνους και θερμότητα για τα γάντια συγκολλητών (είδος No 7).



16REQ005490051 2016-12-01

Σχήμα 6 : Σήμα διεθνούς ηλεκτροτεχνικής επιτροπής (IEC) για τα μονωτικά γάντια (είδος Νο 8).

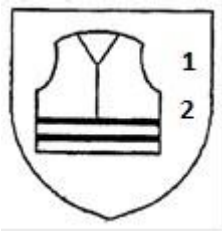

Σχήμα 7 : Εικονόσημο για αντανακλαστικές ενδυμασίες για τα ανακλαστικά γιλέκα και τα ανακλαστικά γιλέκα ειδικά για ηλεκτρολόγους (είδη Νο 17 και Νο 18, αντίστοιχα).



Σχήμα 8 : Εικονόσημο προστασίας από χημικές ουσίες για τις αδιάβροχες ποδιές (είδος Νο 19).



Σχήμα 9 : Εικονόσημο προστασίας από θερμότητα για τα ανακλαστικά γιλέκα ειδικά για ηλεκτρολόγους και τις ποδιές συγκολλητών (είδη Νο 18 και Νο 20, αντίστοιχα).



Σχήμα 10 : Εικονόσημο προστασίας από πιτσιλίσματα χημικών ουσιών για τις στολές προστασίας από χημικά (είδος Νο 21).

16REQ005490051 2016-12-01

ΕΝΔΕΙΚΤΙΚΟΣ ΠΡΟΫΠΟΛΟΓΙΣΜΟΣ

α/α	Περιγραφή	Κωδικός CPV	Μονάδα Μέτρησης	Ποσότητα	Ενδεικτική Τιμή (€)	Συνολική Τιμή (€)
1	Δερματοπάνινα γάντια	18143000-3	ζεύγη	981	1,80	1.765,80
2	Δερμάτινα γάντια	18143000-3	ζεύγη	276	7,00	1.932,00
3	Γάντια από P. V. C.	18143000-3	ζεύγη	10	2,00	20,00
4	Γάντια από νιτρίλιο	18143000-3	ζεύγη	46	2,50	115,00
5	Γάντια από ύφασμα και νιτρίλιο	18143000-3	ζεύγη	364	2,50	910,00
6	Γάντια ελαστικά μίας χρήσης (σε συσκευασία των 100 ζευγών)	18143000-3	τεμ.	1.184	6,50	7.696,00
7	Γάντια συγκολλητών	18143000-3	ζεύγη	16	7,00	112,00
8	Γάντια μονωτικά	18143000-3	ζεύγη	28	15,00	420,00
9	Κράνη	18143000-3	τεμ.	20	70,00	1.400,00
10	Γυαλιά μάσκα goggles	18143000-3	τεμ.	4	10,00	40,00
11	Γυαλιά προστασίας από ηλιακή ακτινοβολία	18143000-3	τεμ.	91	11,00	1.001,00
12	Γυαλιά για οξυγονοκολλητές	18143000-3	τεμ.	3	40,00	120,00
13	Μάσκα μίας χρήσης FFP2	18143000-3	τεμ.	1.520	1,00	1.520,00
14	Μάσκα για ηλεκτροσυγκολλητές	18143000-3	τεμ.	8	8,00	64,00
15	Μάσκα ημίσειας προσώπου A1 P3	18143000-3	τεμ.	10	38,00	380,00
16	Μάσκα ολοκλήρου προσώπου με φίλτρο ABEK2 P3	18143000-3	τεμ.	2	110,00	220,00
17	Ανακλαστικά γιλέκα	35113400-3	τεμ.	510	9,00	4.590,00
18	Ανακλαστικά γιλέκα ειδικά για ηλεκτρολόγους	35113400-3	τεμ.	6	30,00	180,00
19	Αδιάβροχες ποδιές	35113400-3	τεμ.	4	17,00	68,00
20	Ποδιές συγκολλητών	18143000-3	τεμ.	3	9,00	27,00
21	Στολές προστασίας από χημικά	35113400-3	τεμ.	164	6,00	984,00
22	Γαλότσες	35113400-3	ζεύγη	62	14,00	868,00
23	Γαλότσες ειδικά για ηλεκτρολόγους	35113400-3	ζεύγη	3	70,00	210,00
24	Άρβυλα ασφαλείας	35113400-3	ζεύγη	241	29,00	6.989,00
25	Άρβυλα ασφαλείας ειδικά για ηλεκτρολόγους	35113400-3	ζεύγη	3	60,00	180,00
26	Επιγονατίδες	18143000-3	ζεύγη	10	16,00	160,00
27	Αντανεκλαστικοί κώνοι σήμανσης	18143000-3	τεμ.	30	20,00	600,00
28	Νιτσεράδες	35113400-3	τεμ.	288	38,00	10.944,00
29	Καπέλο	35113400-3	τεμ.	47	3,00	141,00
30	Θερινό ηπλίκιο	35113400-3	τεμ.	196	2,40	470,40
31	Φόρμα εργασίας	35113400-3	τεμ.	106	20,00	2.120,00

32	Φόρμα εργασίας από πυρίμαχο υλικό	35113400-6	τεμ.	3	60,00	180,00
33	Ρόμπα	35113400-3	τεμ.	21	20,00	420,00
34	Ολόσωμη ζώνη προστασίας από πτώση	18143000-3	τεμ.	4	250,00	1.000,00
35	Ζώνη ανάδεσης	18143000-3	τεμ.	10	140,00	1.400,00
36	Σταθεροποιητής θέσης εργασίας και ανάρτησης	18143000-3	τεμ.	15	130,00	1.950,00
37	Χειμερινό μάλλινο παλτό χρώματος κυπαρισσί	18130000-9	τεμ.	6	120,00	720,00
38	Χειμερινό μάλλινο σακάκι χρώματος κυπαρισσί	18130000-9	τεμ.	6	130,00	780,00
39	Χειμερινό μάλλινο παντελόνι χρώματος κυπαρισσί	18130000-9	τεμ.	9	60,00	540,00
40	Χειμερινή μάλλινη φούστα χρώματος κυπαρισσί	18130000-9	τεμ.	6	50,00	300,00
41	Μπλουζα μακό - ανφόρμ χρώματος γκρι - γαλάζιου	18130000-9	τεμ.	9	20,00	180,00
42	Μπερές μάλλινος χρώματος μαύρου	18130000-9	τεμ.	6	20,00	120,00
α/α	Περιγραφή	Κωδικός CPV	Μονάδα Μέτρησης	Ποσότητα	Ενδεικτική Τιμή (€)	Συνολική Τιμή (€)
43	Κασκόλ μάλλινο χρώματος κυπαρισσί	18130000-9	τεμ.	3	22,00	66,00
44	Καλσόν στο χρώμα του δέρματος	18130000-9	ζεύγη	30	7,00	210,00
45	Γόβες δερμάτινες χρώματος μαύρου	18130000-9	ζεύγη	18	70,00	1.260,00
46	Φουλάρι χρώματος γαλάζιου	18130000-9	τεμ.	3	18,00	54,00
47	Θερινό μάλλινο σακάκι χρώματος κυπαρισσί	18130000-9	τεμ.	6	120,00	720,00
48	Θερινό μάλλινο παντελόνι χρώματος κυπαρισσί	18130000-9	τεμ.	6	45,00	270,00
49	Θερινή μάλλινη φούστα χρώματος κυπαρισσί	18130000-9	τεμ.	9	42,00	378,00
50	Θερινό γιλέκο με αποσπώμενα μανίκια από καμπαρτίνα βαμβακερή χρώματος κυπαρισσί	18130000-9	τεμ.	6	60,00	360,00
51	Χειμερινό γιλέκο με αποσπώμενα μανίκια από καμπαρτίνα βαμβακερή χρώματος κυπαρισσί	18130000-9	τεμ.	3	60,00	180,00
52	Μπουφάν δερμάτινο χρώματος μαύρου	18130000-9	τεμ.	3	260,00	780,00
53	Κάλτσες μάλλινες χρώματος μαύρου	18130000-9	ζεύγη	12	7,00	84,00
54	Κάλτσες βαμβακερές χρώματος μαύρου	18130000-9	ζεύγη	12	7,00	84,00
55	Μποτάκια δερμάτινα χρώματος μαύρου	18130000-9	ζεύγη	3	90,00	270,00

56	Δερμάτινη τσάντα γυναικεία χρώματος μαύρου, η οποία θα φέρεται με την επίσημη στολή	18130000-9	τεμ.	3	55,00	165,00
57	Δερμάτινη τσάντα γυναικεία χρώματος μαύρου, η οποία θα φέρεται με τη στολή υπηρεσίας	18130000-9	τεμ.	3	55,00	165,00
58	Μπότες δερμάτινες χρώματος μαύρου, οι οποίες θα φέρονται με τη στολή υπηρεσίας	18130000-9	ζεύγη	3	100,00	300,00
59	Μπότες δερμάτινες τριών τετάρτων (3/4) χρώματος μαύρου, οι οποίες θα φέρονται με τη στολή υπηρεσίας	18130000-9	ζεύγη	3	100,00	300,00
60	Γόβες δερμάτινες (μπαλαρίνα) χρώματος μαύρου, οι οποίες θα φέρονται με τη στολή υπηρεσίας	18130000-9	ζεύγη	3	70,00	210,00
61	Ζώνη ασυρμάτου δερμάτινη χρώματος μαύρου	18130000-9	τεμ.	3	35,00	105,00
Σύνολο						59.798,20
Φ. Π. Α. 24 %						14.351,57
Γενικό Σύνολο						74.149,77

ΑΡΘΡΟ 3^ο : ΚΑΘΟΡΙΣΜΟΣ ΤΩΝ ΔΙΚΑΙΟΥΧΩΝ

Ο καθορισμός των δικαιούχων ανά Διεύθυνση βασίζεται :

- Σε καταστάσεις δικαιούχων που έχουν συντάξει οι Διευθύνσεις και Υπηρεσίες του Δήμου σύμφωνα με τις προαναφερθείσες Κ. Υ. Α. 53361/2-10-2006, ΤΤ36586/10-07-2007 και 31119/19-05-2008 και την ισχύουσα Συλλογική Σύμβαση Εργασίας της Π. Ο. Ε. – Ο. Τ. Α., όπως αυτές κρίνονται και από τον τεχνικό ασφαλείας ή την ιατρό εργασίας του Δήμου Ιλίου.
- Ειδικά για τις τρεις (3) γυναίκες δικαιούχους της Ειδικής Υπηρεσίας του Δήμου (Δημοτικής Αστυνομίας), σε όσες από τις απαραίτητες ποσότητες ανά είδος για τις δικαιούχους ανά διετία δεν καλύφθηκαν από τη με κωδικό Π106/2015 μελέτη, με εξαίρεση το είδος Νο 37 «Χειμερινό μάλλινο παλτό χρώματος κυπαρισσί» που δίνεται ανά πενταετία, όπως αυτές καθορίζονται με τις υπουργικές αποφάσεις ΟΙΚ.55572/2005 για τα είδη Νο 37 έως και Νο 55 και ΟΙΚ.55572/2005 και ΟΙΚ.15945/2006 για τα είδη Νο 56 έως και Νο 61.
- Στις προβλέψεις για την κάλυψη των ενδεχόμενων αναγκών είτε προσωπικού που αναμένεται να προσληφθεί από το Δήμο Ιλίου ή προσωπικού που ήδη εργάζεται στο Δήμο, για τους οποίους όμως δεν έχει ακόμα ξεκαθαριστεί ποια είναι τα είδη τα οποία δικαιούνται και σε ποιες ποσότητες, σύμφωνα με τις τρεις προαναφερθείσες Κ. Υ. Α. και την αντίστοιχη Συλλογική Σύμβαση Εργασίας. Από την προμέτρηση που έγινε με βάση τα παραπάνω, οι συνολικοί δικαιούχοι στο προσωπικό του Δήμου Ιλίου εκτιμήθηκαν να φτάνουν τους **417**.

Οι ποσότητες των προς προμήθεια προϊόντων, οι οποίες θα αναφέρονται στα συμφωνητικά του Δήμου με τους οικονομικούς φορείς που θα αναδειχθούν προμηθευτές της παρούσας προμήθειας, θα καθοριστούν με βάση τις τότε ισχύουσες καταστάσεις δικαιούχων του Δήμου, όπως αυτές θα έχουν τότε προκύψει σύμφωνα και με τη σχετική κρίση του τεχνικού ασφαλείας ή της ιατρού εργασίας του Δήμου Ιλίου.

16ΒΕ0005490051_2016-12-01
ΑΡΘΡΟ 4^ο : ΤΟΠΟΣ, ΧΡΟΝΟΣ ΚΑΙ ΤΡΟΠΟΣ ΠΑΡΑΔΟΣΗΣ

Τα προς προμήθεια είδη θα παραδοθούν σε χώρους που θα οριστούν από τις αντίστοιχες Διευθύνσεις του Δήμου Ιλίου.

Η παράδοση των ειδών θα πρέπει να έχει ολοκληρωθεί εντός τριών (3) ημερολογιακών μηνών το πολύ από την έναρξη ισχύος του αντίστοιχου συμφωνητικού. Η παράδοση θα γίνεται με ευθύνη, μέριμνα και δαπάνη του αντίστοιχου Αναδόχου στους χώρους που θα οριστούν από τις αντίστοιχες Διευθύνσεις του Δήμου Ιλίου. Η παράδοση των ειδών θα γίνεται τμηματικά.

Η παρακολούθηση της προμήθειας των ειδών, η πιστοποίηση της εκτέλεσης των υποχρεώσεων του αντίστοιχου Αναδόχου και το καλώς και ορθώς εκδιδόμενο τιμολόγιο θα γίνονται με ευθύνη των αρμοδίων οργάνων των Υπηρεσιών για λογαριασμό των οποίων εκτελείται η συγκεκριμένη προμήθεια.

Κάθε Ανάδοχος υποχρεούται να τηρήσει πιστά τους όρους της σύμβασης, να προμηθευτεί εγκαίρως τα υλικά και να πάρει όλα τα κατάλληλα και απαραίτητα μέτρα ώστε να είναι συνεπής στις υποχρεώσεις του.

Τα είδη που θα βρεθούν κατά τον έλεγχο παραλαβής και μετά, κατά την περίοδο της χρησιμοποίησής τους, ακατάλληλα θα επιστραφούν στον προμηθευτή, ο οποίος έχει υποχρέωση να τα αντικαταστήσει εντός δέκα (10) ημερών.

Κατά τα λοιπά εφαρμόζονται οι διατάξεις του 206ου και του 207ου άρθρου του Ν. 4412/2016.

ΠΑΡΑΡΤΗΜΑ «Γ'»

ΥΠΟΔΕΙΓΜΑ ΕΓΓΥΗΣΗ ΚΑΛΗΣ ΕΚΤΕΛΕΣΗΣ

(Ανήκει στη διακήρυξη/2016)

ΟΝΟΜΑΣΙΑ ΤΡΑΠΕΖΑΣ ΚΑΙ ΚΑΤΑΣΤΗΜΑ

Δ/ΝΣΗ :, Τ. Κ.

ΗΜΕΡΟΜΗΝΙΑ ΕΚΔΟΣΗΣ

ΑΡΙΘΜΟΣ ΕΓΓΥΗΤΙΚΗΣ ΚΑΙ ΠΟΣΟ (ΣΕ ΕΥΡΩ)

ΑΡΙΘΜΟΣ ΔΙΑΚΗΡΥΞΗΣ :

ΠΡΟΣ ΔΗΜΟ ΙΛΙΟΥ

ΔΙΕΥΘΥΝΣΗ ΟΙΚΟΝΟΜΙΚΩΝ ΥΠΗΡΕΣΙΩΝ

Έχουμε την τιμή να σας γνωρίσουμε ότι εγγυόμαστε με την παρούσα επιστολή ανέκκλητα και ανεπιφύλακτα παραιτούμενοι του δικαιώματος της διαιρέσεως και διζήσεως μέχρι του ποσού των ευρώ..... υπέρ του :

(i) [σε περίπτωση φυσικού προσώπου] : (ονοματεπώνυμο, πατρώνυμο), Α. Φ. Μ. : (διεύθυνση), ή

(ii) [σε περίπτωση νομικού προσώπου] : (πλήρη επωνυμία) , Α. Φ. Μ. :
 (διεύθυνση) ή

(iii) [σε περίπτωση ένωσης ή κοινοπραξίας] : των φυσικών / νομικών προσώπων

α) (πλήρη επωνυμία) , Α. Φ. Μ. : (διεύθυνση)

β) (πλήρη επωνυμία) , Α. Φ. Μ. : (διεύθυνση)
 (συμπληρώνεται με όλα τα μέλη της ένωσης / κοινοπραξίας) ατομικά και για κάθε μία από αυτές και ως αλληλέγγυα και εις ολόκληρο υπόχρεων μεταξύ τους, εκ της ιδιότητάς τους ως μελών της ένωσης ή κοινοπραξίας,

για την καλή εκτέλεση των όρων της σύμβασης «(τίτλος σύμβασης)», σύμφωνα με την (αριθμό / ημερομηνία) Διακήρυξη **του Δήμου Ιλίου**.

Το παραπάνω ποσό τηρείται στη διάθεσή σας και θα καταβληθεί ολικά ή μερικά χωρίς καμία από μέρους μας αντίρρηση, αμφισβήτηση ή ένσταση και χωρίς να ερευνηθεί το βάσιμο ή μη της απαίτησής σας μέσα σε 5 ημέρες από την απλή έγγραφη ειδοποίησή σας.

Η παρούσα ισχύει μέχρι και την

Σε περίπτωση κατάπτωσης της εγγύησης, το ποσό της κατάπτωσης υπόκειται στο εκάστοτε ισχύον πάγιο τέλος χαρτοσήμου.

Βεβαιώνουμε υπεύθυνα ότι το ποσό των εγγυητικών επιστολών που έχουν δοθεί, συνυπολογίζοντας και το ποσό της παρούσας, δεν υπερβαίνει το όριο των εγγυήσεων που έχουμε το δικαίωμα να εκδίδουμε.

(Εξουσιοδοτημένη Υπογραφή)

ΠΑΡΑΡΤΗΜΑ «Δ'»

ΣΧΕΔΙΟ ΣΥΜΒΑΣΗΣ

(Ανήκει στη διακήρυξη/2016)

Δημόσια Σύμβαση «**Προμήθεια ειδών ατομικής προστασίας εργαζόμενων περιόδου 2016**».

Στο Ίλιον σήμερα, ημέρα, οι υπογράφωντες, την παρούσα, αφενός ο Δήμος Ιλίου , ως αναθέτουσα αρχή, που εδρεύει στο Ίλιον, Κάλχου 48 - 50 με Α. Φ. Μ. 090076918 και Δ. Ο. Υ. Αγ. Αναργύρων, και εκπροσωπείται νόμιμα από τον Δήμαρχο Ιλίου κ. Νίκο Ζενέτο, και αφετέρου ο/η κ. φυσικό πρόσωπο (πλήρη στοιχεία) ή η εταιρεία με την επωνυμία «.....» με δ. τ. «.....» που εδρεύει στην (περιοχή), (οδός, αριθμός), Τ. Κ., τηλ., φαξ, με Α. Φ. Μ. & Δ. Ο. Υ. και εκπροσωπείται νόμιμα από τον/την κ. (ονοματεπώνυμο εκπροσώπου), που θα καλείται στο εξής «ανάδοχος/προμηθευτής», σύμφωνα με το Καταστατικό της εταιρείας και με το από Πρακτικό του Δ. Σ. (εφόσον πρόκειται για Α. Ε ή Ε. Π. Ε.), συμφώνησαν και έκαναν αποδεκτά τα ακόλουθα:

Σύμφωνα με τη με αριθμό απόφαση της Οικονομικής Επιτροπής Α. Δ. Α. κατακυρώθηκε στον ανάδοχο «.....» (πλήρη στοιχεία) το αποτέλεσμα του συνοπτικού μειοδοτικού διαγωνισμού, για την «Προμήθεια ειδών ατομικής προστασίας εργαζόμενων περιόδου 2016» (Διακήρυξη), και στην τιμή της οικονομικής του προσφοράς

Σημειώνεται ότι κατατέθηκε από τον ανάδοχο η με αριθμό εγγυητική επιστολή καλής εκτελέσεως

16REQ005490051 2016-12-01

Ύστερα από τα παραπάνω, οι συμβαλλόμενοι με την ιδιότητα που προαναφέρθηκε, υπογράφουν την

σύμβαση αυτή με τους ακόλουθους ορούς :

ΑΡΘΡΟ 1° : ΣΥΜΒΑΤΙΚΟ ΑΝΤΙΚΕΙΜΕΝΟ - ΤΕΧΝΙΚΕΣ ΠΡΟΔΙΑΓΡΑΦΕΣ – ΠΟΣΟΤΗΤΑ - ΤΙΜΗ

Ως αντικείμενο της παρούσας σύμβασης ορίζεται η προμήθεια ειδών ατομικής προστασίας εργαζόμενων περιόδου 2016, σύμφωνα με τον πίνακα που ακολουθεί (συμπληρώνεται βάσει της προσφοράς του αναδόχου)

ΑΡΘΡΟ 2° : ΤΟΠΟΣ, ΧΡΟΝΟΣ ΚΑΙ ΤΡΟΠΟΣ ΠΑΡΑΔΟΣΗΣ

Τα προς προμήθεια είδη θα παραδοθούν σε χώρους που θα οριστούν από τις αντίστοιχες Διευθύνσεις του Δήμου Ιλίου.

Η παράδοση των ειδών θα πρέπει να έχει ολοκληρωθεί εντός τριών (3) ημερολογιακών μηνών το πολύ από την έναρξη ισχύος του αντίστοιχου συμφωνητικού. Η παράδοση θα γίνεται με ευθύνη, μέριμνα και δαπάνη του αντίστοιχου Αναδόχου στους χώρους που θα οριστούν από τις αντίστοιχες Διευθύνσεις του Δήμου Ιλίου. **Η παράδοση των ειδών θα γίνεται τμηματικά.**

Η παρακολούθηση της προμήθειας των ειδών, η πιστοποίηση της εκτέλεσης των υποχρεώσεων του αντίστοιχου Αναδόχου και το καλώς και ορθώς εκδιδόμενο τιμολόγιο θα γίνονται με ευθύνη των αρμοδίων οργάνων των Υπηρεσιών για λογαριασμό των οποίων εκτελείται η συγκεκριμένη προμήθεια.

Κάθε Ανάδοχος υποχρεούται να τηρήσει πιστά τους όρους της σύμβασης, να προμηθευτεί εγκαίρως τα υλικά και να πάρει όλα τα κατάλληλα και απαραίτητα μέτρα ώστε να είναι συνεπής στις υποχρεώσεις του.

Τα είδη που θα βρεθούν κατά τον έλεγχο παραλαβής και μετά, κατά την περίοδο της χρησιμοποίησής τους, ακατάλληλα θα επιστραφούν στον προμηθευτή, ο οποίος έχει υποχρέωση να τα αντικαταστήσει εντός δέκα (10) ημερών.

Κατά τα λοιπά εφαρμόζονται οι διατάξεις του 206^{ου} και του 207^{ου} άρθρου του Ν. 4412/2016.

ΑΡΘΡΟ 3° : ΤΡΟΠΟΣ ΠΛΗΡΩΜΗΣ - ΚΡΑΤΗΣΕΙΣ

Η πληρωμή του προμηθευτή θα γίνεται τμηματικά κατά τη διάρκεια της καλής εκτέλεσης της προμήθειας και με τη σύνταξη των σχετικών πρωτοκόλλων ποιοτικής και ποσοτικής παραλαβής και την προσκόμιση των τιμολογίων, με την έκδοση με την έκδοση χρηματικού εντάλματος πληρωμής που θα συνοδεύεται από τα απαιτούμενα δικαιολογητικά και εντός τριάντα (30) ημερών από την παραλαβή του τιμολογίου.

Ο Ανάδοχος υποχρεούται να τηρήσει πιστά τους όρους της σύμβασης, να προμηθευτεί εγκαίρως τα υλικά και να πάρει όλα τα κατάλληλα και απαραίτητα μέτρα ώστε να είναι συνεπής στις υποχρεώσεις του.

Απαιτούμενα δικαιολογητικά για την πληρωμή του προμηθευτή είναι :

- α) Τιμολόγιο Πώλησης υπέρ της Υπηρεσίας.
- β) Πρωτόκολλο οριστικής ποιοτικής και ποσοτικής παραλαβής των υλικών.
- γ) Λοιπά, κατά περίπτωση, δικαιολογητικά.

Η εξόφληση του τιμολογίου θα γίνει σύμφωνα με τη διαδικασία που προβλέπεται στο Ν.

4270/2014, όπως τροποποιήθηκε και ισχύει.
16REQ005490051-2016-12-01

Η αμοιβή του Αναδόχου επιβαρύνεται με τον προβλεπόμενο φόρο εισοδήματος.

Η αμοιβή του Αναδόχου επιβαρύνεται επίσης με κράτηση ύψους 0,06 %, υπέρ της Ενιαίας

Ανεξάρτητης Αρχής Δημοσίων Συμβάσεων, η οποία υπολογίζεται επί της αξίας, εκτός Φ. Π. Α., της

αρχικής, καθώς και κάθε συμπληρωματικής σύμβασης. Επί του ποσού της κράτησης 0,06 % υπέρ της Ενιαίας Ανεξάρτητης Αρχής Δημοσίων Συμβάσεων διενεργείται κράτηση τέλους χαρτοσήμου 3 %, πλέον εισφοράς 20 % υπέρ Ο.Γ.Α.

Οι κρατήσεις υπέρ τρίτων βαρύνουν τον Προμηθευτή, ο δε Φ. Π. Α. βαρύνει το Δημόσιο και θα αποδίδεται από τον Προμηθευτή.

Η συνολική δαπάνη της προμήθειας θα βαρύνει τον προϋπολογισμό του Δήμου οικονομικού έτους 2016, και συγκεκριμένα υπάρχει η με αριθμό πρωτοκόλλουαπόφαση δέσμευσης πίστωσης για την προμήθεια ειδών ατομικής προστασίας εργαζόμενων περιόδου 2016, για τις ανάγκες των υπηρεσιών του Δήμου Ιλίου, έτους 2016 με α/α καταχώρισης στο βιβλίο Εγκρίσεων και Εντολών Πληρωμής.

ΑΡΘΡΟ 4° : ΕΠΙΤΡΟΠΗ ΠΑΡΑΚΟΛΟΥΘΗΣΗΣ ΚΑΙ ΠΑΡΑΛΑΒΗΣ

Κατά τη διαδικασία παραλαβής των υλικών διενεργείται ποιοτικός και ποσοτικός έλεγχος και καλείται να παραστεί, εφόσον το επιθυμεί, ο προμηθευτής. Ο ποιοτικός έλεγχος γίνεται με μακροσκοπική εξέταση όπου εξετάζεται η αρτιότητα των προς παραλαβή ειδών, αν πληρούν τις ελάχιστες απαιτούμενες τεχνικές προδιαγραφές.

Μετά την ολοκλήρωση της ως άνω διαδικασίας η Επιτροπή Παραλαβής μπορεί :

- α) να παραλάβει το υλικό,
- β) να παραλάβει το υλικό με παρατηρήσεις λόγω αποκλίσεων από τις τεχνικές προδιαγραφές της σύμβασης,
- γ) να απορρίψει το υλικό.

Το κόστος διενέργειας των ανωτέρω ελέγχων επιβαρύνει τον προμηθευτή.

Η παρακολούθηση της εκτέλεσης της προμήθειας, καθώς και η πιστοποίηση της ολοκλήρωσης όλων των υποχρεώσεων του Αναδόχου, θα γίνει από την Επιτροπή Παραλαβής, που έχει ορισθεί με απόφαση της Αναθέτουσας Αρχής

Η Επιτροπή Παραλαβής μπορεί να εισηγείται ως κατά Νόμο αρμόδιο, για την επιβολή κυρώσεων στον Ανάδοχο, σε περίπτωση συμπεριφοράς του αντίθετης προς τα αναφερόμενα στη σύμβαση.

Κατά τα λοιπά ισχύουν οι διατάξεις του 208^{ου} και του 209^{ου} άρθρου του Ν. 4412/2016.

ΑΡΘΡΟ 5° : ΥΠΟΧΡΕΩΣΕΙΣ ΑΝΑΔΟΧΟΥ

1. Ο Ανάδοχος υποχρεούται κατά τη διάρκεια της σύμβασης να ακολουθεί πιστά τις οδηγίες και τις υποδείξεις του Δήμου.
2. Ο Ανάδοχος υποχρεούται να παρέχει στο Δήμο οποιεσδήποτε αναφορές και πληροφορίες του ζητηθούν σχετικά με την εκτέλεση της σύμβασης.
3. Ο Ανάδοχος ρητά ευθύνεται για κάθε ενέργεια των υπαλλήλων, τυχόν συμβούλων ή αντιπροσώπων αυτού, συμπεριλαμβανομένου ανεξαιρέτως οποιουδήποτε χρησιμοποιηθεί από αυτόν για την εκπλήρωση των υποχρεώσεων που αναλαμβάνει καθώς και για τις τυχόν

16REQ005490051 2016-12-01
 παρεπόμενες υποχρεώσεις

4. Ο Ανάδοχος υποχρεούται να συνεργαστεί με οποιαδήποτε Υπηρεσία, Επιτροπή ή και κάθε τρίτο, με τον τρόπο που θα του υποδείξει η αρμόδια Διεύθυνση του Δήμου.
5. Ο Ανάδοχος υποχρεούται να εξασφαλίσει την έγκαιρη και άριστης ποιότητας προμήθεια των

υλικών, που συνιστούν το αντικείμενο της παρούσας σύμβασης.

6. Για την γρήγορη διεκπεραίωση των ζητημάτων που τυχόν προκύψουν, ο Ανάδοχος ορίζει ως εκπρόσωπο του τον/την κ., προκειμένου να προβαίνει σε σχετική επικοινωνία με τον εκπρόσωπο της Αρμόδιας Υπηρεσίας για την οποία γίνεται αυτή η προμήθεια.
7. Κατά την εκτέλεση της σύμβασης, ο ανάδοχος τηρεί τις υποχρεώσεις του που απορρέουν από τις διατάξεις της περιβαλλοντικής, κοινωνικοασφαλιστικής και εργατικής νομοθεσίας, που έχουν θεσπισθεί με το δίκαιο της Ένωσης, το εθνικό δίκαιο, συλλογικές συμβάσεις ή διεθνείς διατάξεις περιβαλλοντικού, κοινωνικού και εργατικού δικαίου, οι οποίες απαριθμούνται στο Παράρτημα Χ του Προσαρτήματος Α' του Ν. 4412/2016.

ΑΡΘΡΟ 6° : ΥΠΟΚΑΤΑΣΤΑΣΗ ΑΝΑΔΟΧΟΥ

Ο Ανάδοχος δε δικαιούται να μεταβιβάσει ή εκχωρήσει τη Σύμβαση ή μέρος αυτής χωρίς την έγγραφη συναίνεση της Αναθέτουσας Αρχής.

Εάν ο Ανάδοχος προβεί σε μεταβίβαση ή εκχώρηση χωρίς την προηγούμενη έγγραφη συναίνεση του Δήμου, η τελευταία δικαιούται, χωρίς προηγούμενη όχληση, να επιβάλει αυτοδικαίως τις κυρώσεις για αθέτηση της Σύμβασης.

ΑΡΘΡΟ 7° : ΤΡΟΠΟΠΟΙΗΣΗ ΤΗΣ ΣΥΜΒΑΣΗΣ

Τροποποίηση των όρων της σύμβασης κατά τη διάρκειά της πραγματοποιείται σύμφωνα με όσα προβλέπονται στο 132° και το 201° του Ν. 4412/2016.

ΑΡΘΡΟ 8° : ΜΟΝΟΜΕΡΗΣ ΛΥΣΗ ΤΗΣ ΣΥΜΒΑΣΗΣ

Η αναθέτουσα αρχή μπορεί, υπό τις προϋποθέσεις που ορίζουν οι κείμενες διατάξεις, να καταγγείλει τη σύμβαση κατά τη διάρκεια της εκτέλεσης της, εφόσον :

- α) η σύμβαση έχει υποστεί ουσιώδη τροποποίηση, που θα απαιτούσε νέα διαδικασία σύναψης σύμβασης δυνάμει του 132^{ου} άρθρου του Ν. 4412/2016,
- β) ο ανάδοχος, κατά το χρόνο της ανάθεσης της σύμβασης, τελούσε σε μια από τις καταστάσεις που αναφέρονται στην 1^η παράγραφο του 73^{ου} άρθρου του Ν. 4412/2016 και, ως εκ τούτου, θα έπρεπε να έχει αποκλειστεί από τη διαδικασία της σύναψης σύμβασης,

Κατά τα λοιπά εφαρμόζονται οι διατάξεις του 133^{ου} άρθρου του Ν. 4412/2016.

ΑΡΘΡΟ 9° : ΙΣΧΥΣ ΤΗΣ ΣΥΜΒΑΣΗΣ

Η παράδοση των ειδών θα πρέπει να έχει ολοκληρωθεί εντός τριών (3) ημερολογιακών μηνών το πολύ από την υπογραφή του συμφωνητικού για το σύνολο της παρούσας προμήθειας.

16REQ005490051 2016-12-01

ΑΡΘΡΟ 10° : ΚΗΡΥΞΗ ΑΝΑΔΟΧΟΥ ΩΣ ΕΚΠΤΩΤΟΥ – ΚΥΡΩΣΕΙΣ

1. Ο ανάδοχος κηρύσσεται υποχρεωτικά έκπτωτος από την ανάθεση που έγινε στο όνομα του και από κάθε δικαίωμα που απορρέει από αυτήν, με απόφαση του αρμοδίου αποφαινόμενου οργάνου, ύστερα από γνωμοδότηση του αρμοδίου οργάνου :
 - α) στην περίπτωση της 5^{ης} παραγράφου του 105^{ου} άρθρου του Ν. 4412/2016,
 - β) σε περίπτωση δημόσιας σύμβασης προμηθειών, εφόσον δε φόρτωσε, παρέδωσε ή αντικατέστησε τα συμβατικά υλικά ή δεν επισκεύασε ή συντήρησε αυτά μέσα στον συμβατικό χρόνο ή στον χρόνο παράτασης που του δόθηκε, σύμφωνα με όσα προβλέπονται στο 206^ο άρθρο του Ν. 4412/2016,
2. Ο οικονομικός φορέας δεν κηρύσσεται έκπτωτος από την κατακύρωση ή ανάθεση ή την σύμβαση όταν:
 - α) Η σύμβαση δεν υπογράφηκε ή το υλικό δεν φορτώθηκε ή παραδόθηκε ή αντικαταστάθηκε με ευθύνη του φορέα που εκτελεί τη σύμβαση.
 - β) Συντρέχουν λόγοι ανωτέρας βίας (204^ο άρθρο του Ν. 4412/2016).
3. Στον οικονομικό φορέα που κηρύσσεται έκπτωτος από την κατακύρωση, ανάθεση ή σύμβαση, επιβάλλεται, με απόφαση του αποφαινόμενου οργάνου, ύστερα από γνωμοδότηση του αρμοδίου οργάνου, το οποίο υποχρεωτικά καλεί τον ενδιαφερόμενο προς παροχή εξηγήσεων, ολική κατάρπωση της εγγύησης καλής εκτέλεσης της σύμβασης.
4. Επιπλέον μπορεί να επιβληθεί προσωρινός αποκλεισμός του αναδόχου από το σύνολο των συμβάσεων προμηθειών ή υπηρεσιών των φορέων που εμπίπτουν στο πεδίο εφαρμογής του Ν. 4412/2016 κατά τα ειδικότερα προβλεπόμενα στο 74^ο άρθρο.
Κατά τα λοιπά εφαρμόζονται οι διατάξεις του 203^{ου} άρθρου του Ν. 4412/2016.

ΑΡΘΡΟ 11° : ΕΠΙΛΥΣΗ ΔΙΑΦΟΡΩΝ - ΕΦΑΡΜΟΣΤΕΟ ΔΙΚΑΙΟ

Η παρούσα προμήθεια διέπεται από την Ελληνική Νομοθεσία και Κοινοτική Νομοθεσία κάθε διαφορά που θα προκύψει μεταξύ των Υπηρεσιών και του Αναδόχου, η οποία θα αφορά στην εκτέλεση, την εφαρμογή ή γενικά τις σχέσεις που δημιουργούνται από αυτή, θα λυθεί από τα εδρεύοντα στο Νομό Αττικής αρμόδια δικαστήρια. Είναι αυτονόητο ότι πριν από οποιαδήποτε προσφυγή στα δικαστήρια, τα συμβαλλόμενα μέρη θα καταβάλλουν κάθε προσπάθεια για φιλική διευθέτηση των διαφορών που ενδεχόμενα να αναφύονται μεταξύ τους.

Σε πίστωση των ανωτέρω, η παρούσα σύμβαση αφού διαβάστηκε και βεβαιώθηκε, υπογράφεται από τους συμβαλλόμενους σε δύο όμοια πρωτότυπα, από τα οποία το ένα κατατέθηκε στο Τμήμα Πρωτοκόλλου της Διεύθυνσης Διοικητικών Υπηρεσιών του Δήμου, το δε άλλο επιδόθηκε στον «ΑΝΑΔΟΧΟ».

16REQ005490051 2016-12-01

ΠΑΡΑΡΤΗΜΑ «Ε'»
ΕΝΤΥΠΟ ΟΙΚΟΝΟΜΙΚΗΣ ΠΡΟΣΦΟΡΑΣ

α/α	Περιγραφή	Μονάδα Μέτρησης	Ποσότητα	Τιμή Μονάδας Προσφοράς (€)	Συνολική Τιμή Προσφοράς (€)
1	Δερματοπάνινα γάντια	ζεύγη	981		
2	Δερμάτινα γάντια	ζεύγη	276		
3	Γάντια από Ρ. V. C.	ζεύγη	10		
4	Γάντια από νιτρίλιο	ζεύγη	46		
5	Γάντια από ύφασμα και νιτρίλιο	ζεύγη	364		
6	Γάντια ελαστικά μίας χρήσης (σε συσκευασία των 100 ζευγών)	τεμ.	1.184		
7	Γάντια συγκολλητών	ζεύγη	16		
8	Γάντια μονωτικά	ζεύγη	28		
9	Κράνη	τεμ.	20		
10	Γυαλιά μάσκα goggles	τεμ.	4		
11	Γυαλιά προστασίας από ηλιακή ακτινοβολία	τεμ.	91		
12	Γυαλιά για οξυγονοκολλητές	τεμ.	3		
13	Μάσκα μίας χρήσης FFP2	τεμ.	1.520		
14	Μάσκα για ηλεκτροσυγκολλητές	τεμ.	8		
15	Μάσκα ημίσεως προσώπου A1 P3	τεμ.	10		
16	Μάσκα ολοκλήρου προσώπου με φίλτρο ABEK2 P3	τεμ.	2		
17	Ανακλαστικά γιλέκα	τεμ.	510		
18	Ανακλαστικά γιλέκα ειδικά για ηλεκτρολόγους	τεμ.	6		
19	Αδιάβροχες ποδιές	τεμ.	4		
20	Ποδιές συγκολλητών	τεμ.	3		
21	Στολές προστασίας από χημικά	τεμ.	164		
22	Γαλότσες	ζεύγη	62		
23	Γαλότσες ειδικά για ηλεκτρολόγους	ζεύγη	3		
24	Άρβυλα ασφαλείας	ζεύγη	241		
25	Άρβυλα ασφαλείας ειδικά για ηλεκτρολόγους	ζεύγη	3		

α/α	Περιγραφή	Μονάδα Μέτρησης	Ποσότητα	Τιμή Μονάδας Προσφοράς (€)	Συνολική Τιμή Προσφοράς (€)
26	Επιγονατίδες	ζεύγη	10		
27	Αντανακλαστικοί κώνοι σήμανσης	τεμ.	30		
28	Νιτσεράδες	τεμ.	288		
29	Καπέλο	τεμ.	47		
30	Θερινό ηηλίκιο	τεμ.	196		
31	Φόρμα εργασίας	τεμ.	106		
32	Φόρμα εργασίας από πυρίμαχο υλικό	τεμ.	3		
33	Ρόμπα	τεμ.	21		
34	Ολόσωμη ζώνη προστασίας από πτώση	τεμ.	4		
35	Ζώνη ανάδεσης	τεμ.	10		
36	Σταθεροποιητής θέσης εργασίας και ανάρτησης	τεμ.	15		
37	Χειμερινό μάλλινο παλτό χρώματος κυπαρισσί	τεμ.	6		
38	Χειμερινό μάλλινο σακάκι χρώματος κυπαρισσί	τεμ.	6		
39	Χειμερινό μάλλινο παντελόνι χρώματος κυπαρισσί	τεμ.	9		
40	Χειμερινή μάλλινη φούστα χρώματος κυπαρισσί	τεμ.	6		
41	Μπλούζα μακό - ανφόρμ χρώματος γκρι - γαλάζιου	τεμ.	9		
42	Μπερές μάλλινος χρώματος μαύρου	τεμ.	6		
43	Κασκόλ μάλλινο χρώματος κυπαρισσί	τεμ.	3		
44	Καλσόν στο χρώμα του δέρματος	ζεύγη	30		
45	Γόβες δερμάτινες χρώματος μαύρου	ζεύγη	18		
46	Φουλάρι χρώματος γαλάζιου	τεμ.	3		
47	Θερινό μάλλινο σακάκι χρώματος κυπαρισσί	τεμ.	6		
48	Θερινό μάλλινο παντελόνι χρώματος κυπαρισσί	τεμ.	6		
49	Θερινή μάλλινη φούστα χρώματος κυπαρισσί	τεμ.	9		
50	Θερινό γιλέκο με αποσπώμενα μανίκια από καμπαρτίνα βαμβακερή χρώματος κυπαρισσί	τεμ.	6		
51	Χειμερινό γιλέκο με αποσπώμενα μανίκια από καμπαρτίνα βαμβακερή χρώματος κυπαρισσί	τεμ.	3		
52	Μπουφάν δερμάτινο χρώματος μαύρου	τεμ.	3		

53	Κάλτσες μάλλινες χρώματος μαύρου	ζεύγη	12		
54	Κάλτσες βαμβακερές χρώματος μαύρου	ζεύγη	12		
55	Μποτάκια δερμάτινα χρώματος μαύρου	ζεύγη	3		
56	Δερμάτινη τσάντα γυναικεία χρώματος μαύρου, η οποία θα φέρεται με την επίσημη στολή	τεμ.	3		
57	Δερμάτινη τσάντα γυναικεία χρώματος μαύρου, η οποία θα φέρεται με τη στολή υπηρεσίας	τεμ.	3		
58	Μπότες δερμάτινες χρώματος μαύρου, οι οποίες θα φέρονται με τη στολή υπηρεσίας	ζεύγη	3		
59	Μπότες δερμάτινες τριών τετάρτων (3/4) χρώματος μαύρου, οι οποίες θα φέρονται με τη στολή υπηρεσίας	ζεύγη	3		
α/α	Περιγραφή	Μονάδα Μέτρησης	Ποσότητα	Τιμή Μονάδας Προσφοράς (€)	Συνολική Τιμή Προσφοράς (€)
60	Γόβες δερμάτινες (μπαλαρίνα) χρώματος μαύρου, οι οποίες θα φέρονται με τη στολή υπηρεσίας	ζεύγη	3		
61	Ζώνη ασυρμάτου δερμάτινη χρώματος μαύρου	τεμ.	3		
ΣΥΝΟΛΟ :					
Φ. Π. Α. 24 % :					
ΓΕΝΙΚΟ ΣΥΝΟΛΟ :					

Ο Δ.Σ κ. Κουτσιανός Π. απέχει.

Στη συνέχεια υπογράφεται από τα παρόντα στη Συνεδρίαση Μέλη

Ο Δήμαρχος ως Πρόεδρος της Ο.Ε.

Τα Μέλη

**Κουμαραδίδος Γ ., Γκόγκος Κ .,
Χαραλαμπόπουλος Ι., Φεγγερός Β.
Κουτσιανός Π., Γαλούνης Δ., Γκόνης Χ.**

ΖΕΝΕΤΟΣ ΝΙΚΟΣ